STOCKHOLMS AMATÖRFÖRENINGS MEDLEMSBLAD

Stockholms Amatörförenings
organ
för Idrott och Skytte.

Redaktör och ansvarig utgifvare: G. C. GUSTAFSON.
Expedition och Red. adress: Dav. Bagaresgat. 3. Stockholm.
Allm. Tel. 72 49. Rikstel. 44 63. Redaktionstid: Helgfria dagar kl. 9—11 f. m.
Utkommer med 12 nummer om året.

N:r 1.
Februari 1906.

Som bekant fick Stockholms Amatörförening på sin tid emottaga en dyrbar gåfva från en del af sina medlemmars damer. Vi meddela här en grupp af deltagarne vid fanin vigningsfesten. I förgrunden de 5 damkommitterade, från venster räknadt fru Löwenborg, fru Sandberg, friherrinnan Drake, fru Wahlstedt, fru Langborg och fröken Drake.

HOTELL FENIX rekommenderar sina Festvåningar och Salonger för festliga samkväm.

ANMÄLAN.

S. A. F:s nya organ beder härmed få presentera sig. Vår varmaste önskan är den, att föreningens medlemmar måtte samlas om detta sitt egna organ samt i ord och bild själfva medarbeta och göra sin egen tidning så innehållsrik och intressant som möjligt.

Låt dina vänner och kamrater veta, när du varit ute på något idrottsligt. Sänd in en kopia af det du »knäppt» från täflingar, jakter etc. och låt dem få glädjas af hvad du själf varit med om.

Sök intressera dina vänner för föreningen.

Meddela dem vår förenings program och den nytta och fördel de hafva af att blifva medlemmar.

Meddela dem den skyldighet de göra mot sig själfva och sitt fosterland genom att deltaga i våra skjutöfningar.

Meddela dem nyttan och nöjet de hafva att få genomgå våra öfver hela landet så uppmärksammade landstormsbefälskurser.

Meddela dem, hur angenämt vi bruka hafva det på våra klubbaftnar.

Meddela dem allt detta, och du kan med en viss själ, tillfredsställelse säga till dig själf: »ja, nu drar jag mitt strå till stacken».

Redaktionen.

MEDDELANDEN FRÅN STYRELSEN.

***Landstormsbefälskurs,** enligt samma program som under år 1905, är ufsedd att taga sin början under senare hälften af februari månad, för såvidt före den 19 innevarande februari ett tillräckligt antal deltagare anmält sig. Anmälan till deltagande i kursen kan ske genom anteckning å lista, framlagd i Langborgs Idrottsmagasin, eller ock pr telefon hos föreningens intendent (Allm. tel. 7 81, Rikstel. 80 751.*

*

***Föreningens årshögtid** firas tisdagen den 6 mars kl. 8 e. m. å Hotell Fenix' stora sal, hvarvid bl. a. skuttemärken och villkorspriser m. m., vunna föregående året, komma att utdelas. För gemytet och trefnaden svara föreningens välkända och goda förmågor. Se programmet å 4:de sidan.*

*

***Föreningen sammanträdde** lördagen den 27 jan. å Hotell Fenix till sitt 16:de årssammanträde.*

Till ordförande efter kapten Gösta Drake, hvilken i inlämnad skrifvelse till styrelsen afsagt sig ordförandeskapet, valdes kapten Einar Nerman. Öfriga styrelseledamöter blefvo G. C. Gustafson, vice ordf., Axel Wahlstedt, sekr., Carl Sandberg, skattmäst., P. Langborg, intendent, E. A:son Uggla skjutchef, Erik Boström. Suppleanter blefvo E. Rudén och B. Festin. Revisorer O. Elfstrand, G. A. Hamnqvist. Suppleanter O. Barthelson och B. Roosval.

*

***Idrottskommittén:** G. C. Gustafson, ordf., Rob. Ahlin, sekr., Axel Storm, G. Malmqvist, Sixtus Sjöberg.*

*

***Skjutkommittén:** E. A:son Uggla, ordf., Erik Boström, sekr., Stig Rålamb och A. Hamnqvist.*

*

***Fästkommittén:** Axel Hultman, ordf., Carl Sandberg, sekr., Axel Rosin, John Brolin och Gust. Ekström.*

INBJUDNINGAR TILL TÄFLINGAR OCH DYLIKT.

— Föreningen har erhållit inbjudan om deltagande i de Olympiska Spelen i Athén i år.

— Från Davos, den bekanta kurorten, ha äfven inkommit inbjudningar om deltagande i de internationella skridskotäflingar, som där under januari och februari komma att hållas.

— Äfvenså har inbjudan kommit om deltagande i skridskotäflingar i Stockholm den 18 febr. Äfven dessa täflingar blifva internationella samt komma att afhållas å Sthlms Allm. skridskoklubbs dubbelbana i Djurgårdsbrunnsviken. Distanser 500, 1,500 och 5,000 meter

Önskar någon af Föreningens medlemmar närmare upplysningar, kunna sådana erhållas hos föreningens sekreterare, dr. A. Wahlstedt.

*

Skridskosegling finnes numera upptagen på föreningens program. Ett lopp för sådana, som aldrig deltagit i täflan, och en öppen för sådana, som förr deltagit. Första starten eger rum vid Djursholm söndagen den 18 febr. Se för öfrigt närmare delgifning å anslagstaflan i Langborgs Idrottsmagasin.

*

Orienteringslöpning på skidor eger rum den 25 febr. Se täflingsprogrammet samt i öfrigt å anslagstaflan i Langborgs Idrottsmagasin.

NOTISER.

H. K. H. Hertigen af Skåne kommer att öfvervara årsfesten tisdagen den 6 mars samt har lofvat att förrätta prisutdelningen.

* * *

Enligt nådig skrifvelse har Kungl. Majestät för förra året anslagit från 4:de hufvudtiteln 500 kr. såsom omkostnadsbidrag till de af Stockholms Amatörförening anordnade Landstormsbefälskurserna. Af dessa anslagspenningar får dock icke något användas såsom utbetalning för dagtraktamenten hvarken till herrar lärare eller elever.

* * *

S. A. F:s Årshögtidsfest kommer denna gång att bjuda på många öfverraskningar. Våra värderade »Klubbmammor», Axel Hultman och Gustaf Ekström, hafva lyckats få ihop ett alldeles utmärkt överbrett'l-program, som godt torde kunna upptaga konkurrensen med hvilket här förut framvisadt dylikt som helst.

* * *

Föreningens nya klubblokaler uti Fenix Festvåning äro nu iordningställda och styrelsen har där afhållit 5 à 6 styrelsesammanträden. Möbleringen är hemtrefflig och tilltalande och rundt om väggana äro föreningens rikhaltiga — bortåt ett par hundra — Idrottsfotografier i hvita, vackra ramar uppsatta. Föreningens pokaler och vandringspris äro förvarade i ett å ena väggen uppsatt större glasskåp.

* * *

Ett af Sveriges största vandringspris för skyttar lär nog det vandringspris blifva, som för närvarande håller på att tillverkas. Stockholms Amatörförening är den lycklige förvärfvaren, och gifvarne äro dess medlemmar Köpman Lundell, Löjtnant Uggla och Grosshandlare Stendahl. Ritningarna äro utförda af Victor Andren och arbetet beställdt hos Hallbergs guldsmeds A. Bol. Vi skola i nästa nummer återkomma såväl med bestämmelser som med en afbildning af det storslagna priset.

* * *

Till Landstormsbefälskursen voro den 5 febr. inalles anmälda 13 elever.

* * *

Föreningens flagga i miniatyr (bordsflagga), elegant utförd i siden, tillhandahålles herrar medlemmar till ett pris af 10 kr. Man hänvände sig till föreningens intendent.

* * *

Säker hand och säkert öga. Af den till vår förening skänkta marschen finnas fortfarande en del exemplar kvar, hvilka säljas till förmån för skyttesaken. Närmare hos intendenten.

* * *

Föreningens årsfest har, som synes, blifvit framflyttad till tisdagen den 6 mars, detta beroende på dels lokala förhållanden, dels på oförutsedda hinder, som kommittén icke kunnat förutse.

* * *

Föreningens årsbok 1906 är utkommen samt kommer att i febr. utdelas till herrar medlemmar.

Årsboken, som i år betydligt tilltagit i volym, har flera intressanta berättelser i bilder, såsom: »Landstormens» herrar lärare med biografier, seglingsbilder etc. etc.

Glöm ej att inbetala resterande årsafgifter.

BREFLÅDA.

Förfrågningar om allt, som rör föreningen, besvaras i påföljande nummer af tidningens brefläda.

Öfriga förfrågningar rörande idrotts- och skyttesaker skola vi, så långt vårt utrymme tillåter, söka på bästa vis besvara.

VÅRA VANDRINGSPRIS.

Vi börja i detta nummer med några afbildningar af de större pris, som finnas till föreningens förfogande, jämte stadgar för desamma, och hoppas vi att i följande nummer komma i tillfälle att fortsätta med serien.

Old-Boy's pokalen

är skänkt af guldsmed Arthur Friberg att utdelas i pris för velocipedtäflan å landsväg.

Enda villkoret är, att den täflande är fylld 25 år samt att minst 6 deltagare starta.

STADGAR FÖR "STOCKHOLMS AMATÖRFÖRENINGS IDROTTSHORN".

§ 1. Hornet, skänkt år 1903 af Direktör P. Langborg, skall bära namnet »Stockholms Amatörförenings idrottshorn». Detsamma skall alltid förblifva i föreningens ägo, och skall namnet å den föreningsmedlem, som vid dennas en gång om året återkommande ordinarie hufvudtäflingar i fria idrotter uppnår högsta sammanlagda poängantalet, för hvarje år jämte årtalet ingraveras på en sköld, som på lämpligt sätt fästes vid hornet eller dess lock.

§ 2. Juniorer äro uteslutna från täflan om detta hederspris.

§ 3. Den segrande behöfver ej hafva deltagit uti samtliga täflingar, men han måste hafva ordentligt fullföljt de täflingar, hvari han deltager, för att poäng skola räknas.

§ 4. Poängberäkningen sker så, att första man i hvarje täflan erhåller lika många poäng som antalet täflande, andre man en poäng mindre o. s. v. Gör sig täflande förtjänt af föreningens villkorsmedalj, tillägges för bronsmedalj en och för silfvermedalj 2 poäng. Vid lika poängtal sker det slutliga afgörandet genom brottning.

§ 5. Den segrande erhåller, förutom sitt namn på hornet såsom uti § 1 härofvan säges, föreningens silfvermedalj i band, och bör denna bäras vid föreningens samtliga sammanträden och öfriga samkväm.

§ 6. Möjligen uppkommande tvister afgöras i första hand af de för tillfället tjänstgörande prisdomarna. Mot dessas utslag kan vädjas till Stockholms Amatörförenings styrelse, som i så fall äger att fälla slutgiltig dom.

§ 7. Skulle med afseende å poängberäkningen här ofvan framställa beräkningsgrund visa sig ej vara lämplig eller tillfyllest, äger styrelsen med donators medgifvande rätt häri vidtaga lämpliga ändringar eller åtgärder.

PROGRAM

för

S. A. F:S

Årshögtidsfest

Tisdagen den 6 Mars

OBS.! Ändrad dag.

kl. 8 e. m.

i

HOTELL FENIX'

Stora Festvåning

(ingång från Barnhusgatan).

Prisutdelning förrättas af H. K. H. Hertigen af Skåne.

Supé.

Nachspiel i Cabaret-stil.

Medverkande: Operasångare John Forsell. Skådespelarne herrar Axel Hultman, Oscar Eliasson, John Riego, Carl Barcklind, Elis Ohlsson m. fl.

Conferencier: Intendent Gust. Ekström.

Ackompanjatör: Herr Adrian Dahl.

Klädsel: Förmiddagsdräkt. Officerare daglig dräkt. Föreningens märke torde bäras.

Pris 3 kronor för Supé.

Viner samt de dricksvaror, som intagas vid Nachspielsbordet, betalas till vaktmästarne.

Festkommittéen.

ÖFVER OCEANEN I RODDBÅT.

Manien att göra sig bemärkt har ofta åstadkommit mycket kuriösa resultat, bestående i ovanliga bedrifter, som utföras med större eller mindre framgång. Bland de mest våghalsiga företag är att fara öfver Atlanten i roddbåt, men blott två hafva hittills lyckats i detta visserligen om nordmannakraft, men på samma gång om dumdristighet vittnande företag.

De två äro nämligen norrmännen *Georg Harvo* (den kortare af de två männen i båten) samt *Frank Samuelson*, den förre 31 och den senare 26 år gammal. Båtens namn är *The Fox* (»Räfven»).

Det äfventyrslystna paret lämnade Newyorks hamn den 6 juni 1897 kl. 5 e. m. Deras öppet uttalade afsikt var att ro hela vägen öfver oceanen till Europa. Den här nedan införda fotografien

Frank Samuelson. Georg Harvo.

togs på Scilly-öarna, just då den lilla båten vidrörde engelsk mark. Det synes, som om båten skulle särskildt ha byggts för denna färd. Den var försedd med vattentäta skott i fören och aktern, där bröd och andra förnödenheter tryggt kunde instufvas. Dessa vattentäta skott gjorde naturligtvis båten osänkbar. Den låg endast några tum djupt och var utomordentligt väl konstruerad som roddbåt. Hvarje upptänklig säkerhetsåtgärd hade vidtagits för att göra den så säker som möjligt i svårt väder. Den hade innanför relingen ytterligare en kant, som med små mellanrum var skild från denne medelst små träklotsar. På detta sätt blef det möjligt för dem att, när helst så behöfdes, surra en del af den för ändamålet väfda segelduken öfver hela båten och, tack vare denna fyndiga metod att skydda sig, fortfarande sitta och ro i det svåraste ösregn. På samma gång intog ju den lilla båten icke så mycket vatten ofvanifrån. Ett annat litet knep, som de påhittat och som sedan blef orsaken till deras räddning, var, att de borrat hål i kölen. Tack vare denna anordning kunde de, t. ex. i händelse af en kappsejsning, vända båten rätt igen, medan de själfva simmade kring densamma. Köksredskap, vatten, konserver, bröd, instrument, sjökort och säng — allt detta var i bästa ordning. Och allt, som kunde surras eller skrufvas fast vid båten, fastgjordes på detta eller något annat fyndigt sätt.

Båda rodde ständigt med två åror hvardera, och mellanrummen för hvila och måltider voro helt korta. Deras belägenhet var i sanning icke afundsvärd! Framför sig hade de tusentals mil af den ändlösa oceanen, tjugotre dygns öfverväldigande, aldrig hvilande arbete, gruflig ängslan och fruktansvärda faror. De styrde ut i det stora Okända, och intet annat skilde dem från döden än en liten bräcklig roddbåt, som stod i samma förhållande till oceanen som ett sandkorn till hafsstranden. Tusentals resande, som farit öfver Atlanten på en ståtlig och komfortabel linieångare och sett det väldiga fartyget slungas upp och ned på de väldiga vågornas toppar, kunna för sig klargöra Harvos och Samuelsons situation i deras lilla nötskal.

Under 10 dagar efter affärden från Newyork sågo de ingenting, men på morgonen den 16 juni ropade de an den ståtliga ångaren »Furst Bismarck», tillhörig Norddeutscher Lloyd. Kaptenen, som ansåg deras färd vansinnig, erbjöd sig att taga dem med till Newyork, men de tackade kyligt och sade, att de ämnade fortsätta, hvilket de också gjorde med en värdighet så stor, som om deras lilla rodd båt varit ett första klassens pansarfartyg. Sam-

manträffandet var naturligtvis ytterst intressant för de hundratals passagerarne på den stora tyska ångaren. Många salongspassagerare ville kasta ned penningar, mat och annat i båten, men roddarne anmärkte kallt, att de ej behöfde något slags hjälp och att de icke ville stå i tacksamhetsskuld till någon. Icke långt efter det de två dumdristige männen sammanträffat med ångaren började de kanske för första gången inse företagets ohyggliga beskaffenhet. Ovanligt starka sydliga vindar blåste upp, och i trots af alla deras ansträngningar drefs »Räfven» mot Newfoundlandsbankarna, där de den 1 juli talade med ångaren »Leader» från Nunenburg, Nya Skottland.

Emellertid hotade ingen verklig fara förr än den 7 juli, då en mycket svår västlig storm blåste upp. Klockan 9 på morgonen den 10 juli trodde de fullt och fast, att det var slut med deras resa och på samma gång med deras lif. En jättelik sjö slog ned på båten och kom den ögonblickligen att kantra. Båda skreko åt hvarandra med hela styrkan af sina nordiska lungor, men det var omöjligt att ens göra sig hörd, så fruktansvärdt var stormens raseri. Vågorna nådde en höjd af 40—50 fot. Någon räddning från döden syntes absolut otänkbar. Men i detta yttersta ögonblick, då förintelsen tittade dem i ögonen — då belönades den förtänksamhet, som männen ådagalade, då de borrade hål i båtens köl. De kämpade sig fram till den kantrade »Räfven» och lyckades efter en stund vända den på rätt köl samt rädda sina lif. De kraflade sig ännu en gång upp i den lilla farkosten, rådbråkade och andlösa, men fortfarande okufvade. Sedan de en gång gifvit sig in i leken, ville de leka den till slut. Naturligtvis förlorade de en mängd värdefulla tillhörigheter, men lyckligtvis ingenting af allt det, som surrats eller skrufvats fast vid båten. Bland det förlorade fanns emellertid sådana saker som en hel del proviant, åtskilliga köksredskap, signallyktor och ankare. Själfva voro de genomfrusna och genomvåta, utan minsta tillfälle att värma eller torka sig. Detta »skeppsbrott» torde tillhöra de mera ovanliga i sjöfartens historia. De skeppsbrutna på ett stort, modernt fartyg hafva ett himmelrike i jämförelse med de båda norrmännen.

The Fox.

Strax efter kantringen mojnade emellertid vinden, och de två roddarne fortsatte vägen med förnyadt mod. Stundom läto de drifva sig af vinden och använde i detta fall årbladen såsom ett slags segel, hvarvid de på samma gång njöto af en välbehöflig hvila. Naturligtvis måste en af årorna gång efter annan doppas i vattnet för att styra den lilla farkosten. Den 15 juli befunno de sig på 47° 10' nordlig latitud och 31° 20' västlig longitud. De träffade då på norska barken »Cito», destinerad från Quebec till Pembroke. Våra två äfventyrare voro ytterst glada att få hälsa detta fartyg och lägga sig långsides med detsamma. Då de kommit upp på däck, hälsades de med oskrymtad hjärtlighet af sina landsmän, men sedan de erhållit nytt förråd af vatten och proviant, fortsatte de sin färd mot öster. Naturligtvis plågades de mycket af väder och vind samt det ständiga stillasittandet. Båda blefvo i själfva verket ett slags automatiska roddmaskiner, och de voro ofta så styfva i lederna att de knappast förmådde resa sig. De led0 äfven svårt af törst och den brännande solen. En dag prejade »Räfven» en annan norsk bark, »Eugen», destinerad från Halifax till Swansea. Detta möte inträffade ungefär 400 mil västerut från Scilly-öarna, och de båda äfventyrarne sågo intet mera, ända tills Bishopfyrbåken underrättade dem om, att deras bragd var i det närmaste fullbordad. Den 1 augusti vid 10-tiden på förmiddagen landade de två männen i S:t Mary, Scilly-öarna. Läkaren på platsen undersökte dem och förklarade, att deras hälsotillstånd var ypperligt. Harvo visade inga som helst tecken af sin långvariga vistelse under bar himmel och sina vedermödor, utom naturligtvis ett väderbitet ansikte. Samuelsons enda märken voro en del blåsor på händerna. Men båda funno det ytterst svårt att gå, då de först satte foten på landbacken. Det var särdeles komiskt att se dessa stora, resliga män stappla som barn eller som personer, hvilka äro hvad man kallar »en smula i gungan». Den intressanta lilla båten visade ytterst obetydliga tecken af väder och vind eller nötning. Männen hade fört loggbok, alldeles som om de befunnit sig på ett stort fartyg. Denna intressanta bok hade undertecknats af kaptenerna på de olika fartyg, som de prejade. De båda äfventyrarne kunna således med dokument bevisa, att de ej gjort sig skyldiga till något »fusk» af det ena eller andra slaget utan ärligt och modigt utfört sin bragd från början till slutet.

Vår andra fotografi är en uppifrån tagen vy af *The Fox*. Den visar hela den inre utrustningen af denna lilla märkliga båt. Det nordamerikanska stjärnbaneret synes i aktern; det hoprullade sjökortet ligger bredvid åran på bildens högra sida. Sängen synes mellan årorna och aktern. Köksattiraljen finnes akterut från det vattentäta rummet, som innehåller männens brödförråd.

RÖK 86 an 87 an
ПОДТ. ДВ. ЕГО ВЫСОЧЕСТВА НИКОЛАЯ I КН. УЕР. КОТОР.
Chapchals
Cadeau
ALP

Köp alltid Edra

Idrotts-Artiklar

hos

PER LANGBORG,

Birger Jarlsgatan 5 - STOCKHOLM.

PUNSCH!

LINDGRENS GRÖNA

rekommenderas.

HALLBERG

H. K. H. Kronprinsens Hofjuvelerare

MALMÖ 4 Hamngatan 4 | STOCKHOLM 6 Drottninggatan 6 | GÖTEBORG Södra Hamngatan 37

Största lager af - - -

TÄFLINGSPRISER

BÅLAR CUPS DRYCKESKANNOR POKALER

BÄGARE m. m.

LIGNER & ÅBERG

KLÄDESHANDEL

7 Vesterlånggatan 7 - Stockholm.

SPECIALITÉ:

Sport- och Uniformstyger samt civila Herr-, Dam- och Barntyger.

Medlemmar tillhörande Stockholms Amatörförening erhålla 10 proc. rabatt.

Telefoner: Allm. 25 52 - Riks- 25 52.

DUFF'S LIQUEUR WHISKY

MACLEAY DUFF & Co, Glasgow.

Generalagentur:
J. GRANGREN, Stockholm. Riks- 58 78.

RUDÉNS MOTORBÅTVARF

och

Mekaniska Verkstad

Postadr.: Stockholm 5. **Torsvik, Lidingön.**

Telefon 'Lidingö & Varfvet.'

Bygger motorbåtar för: ***Lust-, jagt-, fiske-, varu- och persontrafik, bogsering*** m. m.

Tillverkar motorer, delar och tillbehör.

Insättningar. Reparationer. Vinterupplag.

STIL. SKÖNHET. STYRKA.

MÖLNLYCKE

MÖBELFABRIKS UTSTÄLLNING

18 Birger Jarlsgatan 18

Allm. Tel. 76 14. Rikst. 76 14.

Möblerar och dekorerar såväl **hela våningar** och **enstaka rum** som **hotell, bank- och kontorslokaler.** *Stilfullt och solidt!*

Egna Verkstäder, Arkitekter och Dekoratörer.

Filialer i Göteborg och Malmö.

STOCKHOLMS AMATÖRFÖRENINGS MEDLEMSBLAD

ckholms Amatörförenings organ för Idrott och Skytte.

Redaktör och ansvarig utgifvare: G. C. GUSTAFSON.
Expedition och Red. adress: Dav. Bagaresgat. 3. Stockholm.
Allm. Tel. 72 49. Rikstel. 44 63. Redaktionstid: Helgfria dagar kl. 9 11 f. m
Utkommer med 12 nummer om året.

N:r 2.
Mars 1906.

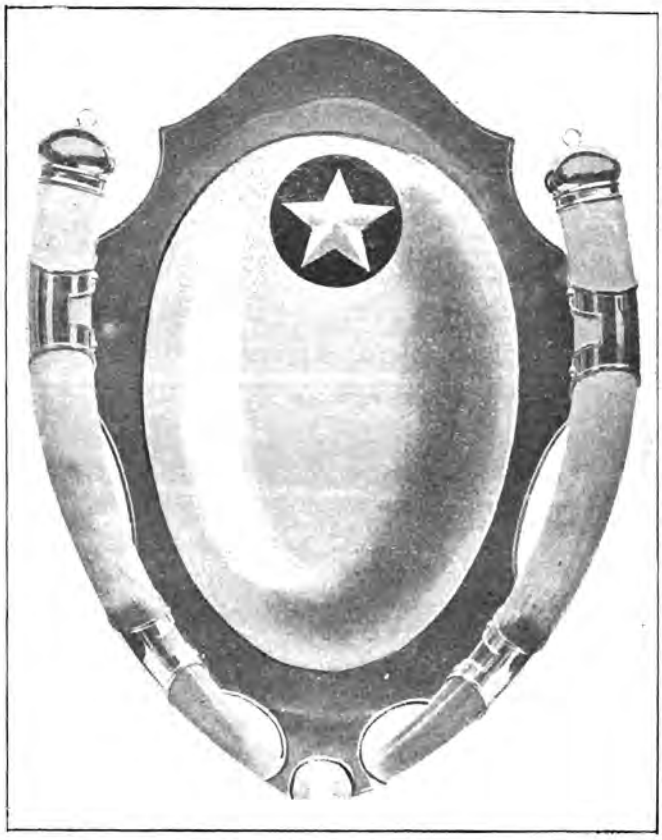

Vi meddela här en bild af det storartade vandringspris för skyttar, som föreningen fått emottaga af intresserade medlemmar. Bestämmelserna för detta storslagna pris hoppas vi kunna införa i nästa nummer af tidningen.

Ritningarna äro gjorda af Artisten V. Andrén samt silfverarbetet från Hallbergs atelierer.

HOTELL FENIX rekommenderar sina Festvåningar och Salonger för festliga samkväm.

ANMÄLAN.

S. A. F:s nya organ beder härmed få presentera sig. Vår varmaste önskan är den, att föreningens medlemmar måtte samlas om detta sitt egna organ samt i ord och bild själfva medarbeta och göra sin egen tidning så innehållsrik och intressant som möjligt.

Låt dina vänner och kamrater veta, när du varit ute på något idrottsligt. Sänd in en kopia af det du »knäppt» från täflingar, jakter etc. och låt dem få glädjas af hvad du själf varit med om.

Sök ***intressera*** *dina vänner för föreningen.*

Meddela dem ***vår förenings program*** *och den nytta och fördel de hafva af att blifva medlemmar.*

Meddela dem den ***skyldighet*** *de göra mot sig själfva och sitt fosterland genom att deltaga i våra skjutöfningar.*

Meddela dem ***nyttan och nöjet*** *de hafva att få genomgå våra öfver hela landet så uppmärksammade landstormsbefälskurser.*

Meddela dem, ***hur angenämt*** *vi bruka hafva det på våra klubbaftnar.*

Meddela dem ***allt detta,*** *och du kan med en viss själftillfredsställelse säga till dig själf: »ja, nu drar jag mitt strå till stacken».*

Redaktionen.

MEDDELANDEN FRÅN STYRELSEN.

NYA MEDLEMMAR:

Ständig: Bankdirektör Carl Cramér.
Aktiva: Apotekare Oscar Wilh. Ahlström.
» Notarien Axel Amnér.
» Tjänstemannen C. S. Andersson.
» Premieraktör Adolf Berlin.
» Skorstensfejare C. A. S. Braun.
» Grosshandl. Carl Joh. Bülow.
» Underlöjtnant Gust. Cison Cronstedt
» Löjtnant Sture H. Gadd.
» Fabrikör J. B. Henrikson.
» Handlanden Josef Jahrl.
Järnhandl. Oscar Lindblom.
» Löjtnant C. A. G. Lindencrona.
» Köpman Knut Mandahl.
» Kapten Einar K. H. Nerman.
» Tjänstemannen Efr. Niklasson.
Aktiva Handlande A. W. Nordenberg.
» Lagerchef E. G. Nordgren.
» Redaktör J. Paulus Palm.
» Juvelerare Henrik Rundgren.
Civilingenjör Olof Stendahl.
» Kontorist Ivar Stendahl.
» Grosshandl. Josef Wickzell.
» Löjtnant E. G. P. Winroth.
Passiva: Fabrikör Otto Andersson.
» Handl. Alb. Björkman.
» Regementspastor H. F. A. Elmqvist.
» Kassör G. T. Elvius.
» Jernkramhandl. Henrik Feychting.
» Fabrikör Ludvig Friberg.
» Yrkesinspektör Torvald Fürst.
» Hyrverksägare Gottfrid Malmström.
» Kamrer Carl Wilh. Wårman.

*

Herrar Medlemmar *erinras om att kammarskjutning pågår hvarje söndag i Svea Lifgardes f. exercishus kl. 9—11 f. m. — Svenson har varit ensam där ute hela tiden.*

*

Frivilliga bidrag till pris *vid S. A. F:s båda fältskjutningar den 11 och 18 Mars mottagas med största tacksamhet af Intendenten och andra styrelseledamöter. Mausergevär, silfverbägare och andra bättre värdeföremål äro särdeles välkomna.*

INBJUDNINGAR TILL TÄFLINGAR OCH DYLIKT.

Stockholms Fältskyttekår har härmed äran inbjuda föreningen att deltaga i en af Kåren anordnad fältskjutning vid Huddinge Söndagen den 11 nästkommande mars.

Insatsen är frivillig och erlägges med kronor 1: 50, samt utgår oafkortad till pris.

Förste pristagaren tilldelar Kåren silfvermedalj samt de två nästkommande bronsmedaljer, samtliga att i nål å bröstet bäras.

I samband med insatsskjutningen anordnas i likhet med föregående år en grupptäflan föreningarna emellan.

Priset utgöres af en större gjuten väggdekoration och tillfaller för all framtid den förening, hvars grupp uppnår bästa sammanlagda resultat.

Hvarje förening äger rätt att mot en extra afgift af fem kronor deltaga med en fem-mannagrupp, och torde anmälan därom tillika med nämnda afgift vara insänd till Kårens ordförande, hr fabrikör J. R. Östergren, Hornsgatan 66, senast den 4 mars.

Skriftlig uppgift om föreningens representanter i grupptäflingen torde aflämnas före skjutningen och senast kl. 9 f. m. den 11 mars å skjutplatsen.

Stockholms Fältskyttekår deltager äfven med en grupp, dock utan täflan.

Som Kåren saknar understöd af staten, er-

lägger hvarje skytt i och för omkostnader en afgift af 25 öre.

Utförliga annonser äro att finna i Dagens Nyheter fredagarna den 2 och 9 samt i Stockholms-Tidningen lördagarna den 3 och 10 mars.

Stockholm den 9 februari 1906.

Styrelsen.

*

Inbjudan till fältskjutning den 25 mars har inkommit från Stockholms Skytteförbund.

Se närmare å anslagstaflan i Langborgs fönster.

NOTISER.

Som synes på annat ställe i tidningen har program och bestämmelser utkommit för fältskjutningarna den 11 o. 18 mars, och erbjuda bägge täflingarna mycket af intresse.

* * *

Stockholms Amatörförenings nya edition af stadgar är delvis utkommen samt kommer att slututdelas till medlemmar i närmaste dagarne. Jämför man med de gamla, så äro flere väsentliga förändringar gjorda, särskildt i medaljbestämmelser o. dyl., dock allt till det praktiska.

* * *

Plånboksinlägget, upptagande föreningens olika täflingsdagar, är äfven utkommet samt tilldelas medlemmarna.

* * *

Kom ihåg, att, om Ni önskar deltaga i högtidsfesten, anmälan bör ske hos Intendenten å utlagd lista eller pr telefon till någon af styrelsens medlemmar. Deltagandet tyckes blifva särdeles lifligt.

* * *

I skrifvelse till föreningen har 1905 års landstormskurs inkommit med begäran, att någon lämpligare hufvudbonad måtte anskaffas till föreningens uniform vid utfärder, i fält o. dyl., samt föreslår, att hatten endast måtte användas såsom paradhatt. I samband härmed har från samma håll inkommit modell till uniformsmössa. Skrifvelsen bordlades tills vidare.

* * *

Vid anmälningstidens för deltagande i landstormsbefälskursen slut voro 17 deltagare anmälda.

* * *

Sergeant Svensson, styrelsens allt i allom, så snart det gällt skjutöfningar o. täflingar, kommer från och med febr. månad att biträda styrelsen ett par timmar i veckan med de s. k. löpande göromålen: som föreningen numera tilltagit i numerär är detta en nödvändighet.

* * *

Äfven orienteringslöpningen på skidor fick Idrottsafdelningen lof att inställa, denna gång i brist på snö.

* * *

Skridskoseglingen den 18 febr. måste inställas, beroende på naturhinder.

* * *

Propositionerna för föreningens Villkorsmedaljer hafva i allmänhet något höjts, t. ex. för spjutkastning förut 60 met. nu 65 met. höjdhopp förr 2.75, nu 2.80, allt för silfvermedalj. Skridskotiderna hafva något sänkts, t. ex. 500 met. förr 53 nu 50 sek., 1,500 met. förr 2.16 nu 2.10, 5,000 met. förr 9.40 nu 9.30.

* * *

Vårt första nummer tyckes hafva blifvit emottaget med varmt intresse af medlemmarne efter hvad synes genom till oss ingångna skrifvelser.

* * *

Orienteringslöpning på Skidor ägde rum, som bes'ämdt var, i söndags kl. 8. Anmälda voro 5 deltagare, men endast 2 infunno sig till starten.

P. Langborg inkom som första man, tätt följd af R. Alexanderson.

* * *

1906 årsbok har i Stockholmspressen erhållit mycket loford dels för redigering och dels för sin vackra typografiska utstyrsel. Märket B. C. i Dagens Nyheter skrifver bland annat:

Stockholms amatörförenings årsskrift för 1906, en elegant utstyrd publikation, har nu utkommit. Försedd med en mängd fint utförda illustrationer och intresserande text, är den en utmärkt årsbok för den lifskraftiga föreningen. Bland bilderna märkas en fotografi af den bronsstatyett, hvilken öfverlämnades till beröllopsgåfva åt föreningens beskyddare, prins Gustaf Adolf, ett antal segelbilder, fotografier af elever vid amatörföreningens andra landstormsbefälskurs, af deltagarne vid fanin vigningen samt för öfrigt en hel del klischeer, belefsagande textbidragen. Bland dessa märkas Minnen

PROGRAM

för

S. A. F:s

Årshögtidsfest

Tisdagen den 6 Mars

OBS.! Ändrad dag.

kl. 8 e. m.

HOTELL FENIX'

Stora Festvåning

(ingång från Barnhusgatan)

Prisutdelning förrättas af H. K. H. Hertigen af Skåne.

Supé.

Nachspiel i Cabaret-stil.

Klädsel: Förmiddagsdräkt.

Föreningens märke torde bäras.

Pris 3 kronor för Supé.

Viner samt de dricksvaror, som intagas vid Nachspielsbordet, betalas till vaktmästarne.

Festkommitteen.

från en tjurfäktning i Sevilla. Om vinterbivuaker, af kapten Berndt Festin, samt flera erinringar från manövrer och utflykter.

E.(mil) N.(orlander) i Stockholms Tidningen skrifver:

Stockholms amatörförening, hvilken i sig innesluter en hel del sportgrenar, har utsändt en elegant utstyrd årsbok. Den prydes af en del porträtt, främst de ledande männens inom föreningen, men dessutom många porträtt och bilder, tagna vid olika sporttillfällen, samtliga illustrerande föreningens vidsträckta verksamhet.

Textinnehållet består bl. a. af en matrikel, utvisande stor ökning af medlemmar sedan föregående årsbok kom ut.

Boken i sin helhet är värdefull, och den vackra utstyrseln samt det goda trycket göra firman Gustafson & Pahlsons tryckeri all heder.

* * *

En amatörföreningens uniform (komplett) finnes till salu för 30 kr. Underrättelse i Per Langborgs Idrottsmagasin.

VÅRA VANDRINGSPRIS.

Stadgar för »Damernas prisfond».

Undertecknade, Stockholms Amatörförenings kvinnliga fankommitté, öfverlämna härmed till föreningen kronor 405.94 a depositionsbevis N:o 1594 insatta i Hernösands Enskilda Bank att af föreningen disponeras på följande sätt:

1. Penningarna afsättas till en fond, placerad i solid bankinrättning, hvaraf räntan årligen skall utgå till skyttepris till den eller de inom Stockholms Amatörförening anslagsberättigade skyttar, tillhörande högsta skjutklassen, som under kalenderåret inom föreningen skjutit de 20 bästa protokollförda serierna a 300 m., deraf 10 vanliga precisionsserier och 10 tillämpningsserier enligt för året gällande program för skjutning om statens pris: dock får ingen serie räknas, som är under resp. 40 poäng eller 7 träffar.

2. Priset (prisen) benämnes »Damernas pris till god och intresserad skytt».

3. Priset (prisen) kan endast utdelas en gång till en och samme skytt. Är föregående års pristagare anyo den bäste, erhåller näste pris o. s. v.

4. Frivilliga gåfvor få till fonden läggas dock blott under enahanda vilkor som gälla för grundplaetn. Styrelsen är berättigad att till årsräntan lägga medel för höjande af prisets (prisens) värde.

5. Fonden får icke af styrelsen tillfälligtvis disponeras med mindre än alla styrelseledamöterna därom äro ense.

6. Skulle föreningen upplösas, begagnas medlen i enlighet med § 21 i föreningens stadgar.

7. Skulle oförutsedda hinder inträffa, som omöjlig-

göra uppfyllandet af ofvanstående bestämmelser, skall förändring däraf afgöras a allmänt ordinarie årsmöte och med $^{3}/_{4}$-dels röstmajoritet för att vinna stadfästelse.

Stockholm den 28 januari 1905.

Stockholms Amatörförenings kvinnliga fankommitté:

Maria Drake, *Sigrid Drake*, *Berta Festin*,
f. von Vegesack. *f. Berencreutz*.
Siri Langborg, *Ingeborg Wachtmeister*.
f. Wanderdich.
Anna von Plomgren, *Augusta Sandberg*.
f. Lagerbielke. *f. Seelig*.
Eva Lörenborg, *Astrid Wahlstedt*,
f. Treschow. *f. Reenstjerna*.

Stadgar för Astrid Wahlstedts vandringspris i fältskjutning inom S. A. F.

1. Priset benämnes Astrid Wahlstedts vandringspris i fältskjutning inom Stockholms Amatörförening.

2. Rätt till täflan om detsamma tillkommer hvarje medlem af föreningen, som icke är eller under de tre senaste åren varit officer eller underofficer vid eller i regemente eller kår. Dock äro från täflan uteslutna de skyttar, hvilka genomgått arméns skjutskola vid Rosersberg, samt de hvilka under det ifrågavarande året täflat om statspris i skarpskjutning inom annan skytteförening än S. A. F. eller inom annat skytteförbund än Stockholms.

3. Priset tilldelas hvarje år den bland de till täfling om detsamma berättigade skyttarna, hvilken å de å föreningens ordinarie täflingsprogram utlysta fältskjutningarna erhållit högsta sammanlagda poängtalet, börande dock i fråga om detta pris en och samma princip för poängberäkningen under hela året tillämpas. Vid lika poängtal äger den företräde, som presterat den jämnaste skjutningen såväl i fråga om resultaten vid olika täflingstillfällen som i fråga om träffarnes fördelning i samtliga beskjutna mål. Kan ej på sådant sätt skiljas, afgöres genom lottning.

4. Den, som tre gånger utan ordningsföljd eröfrat priset, erhåller detsamma tredje gången med full eganderätt.

5. Intill dess priset jämlikt mom. 4 definitivt eröfrats, är vinnare af detsamma skyldig att på anfordran af föreningens styrelse återställa detsamma för förnyad utdelning. Dessutom äger föreningens styrelse rätt att, så länge priset ej definitivt stannat i viss mans ego, utöfva nödig kontroll öfver innehafvarens vård och förvaring af detsamma.

6. Inträffande tvister i fråga om priset afgöras utan vidare appell af Stockholms Amatörförenings styrelse.

Stadgar för vandringspriset Henrik Sjöbergs minne.

Härmed öfverlemnar undertecknad som gåfva till Stockholms Amatörförening en prispokal benämnd Henrik Sjöbergs minne att utdelas i öfverensstämmelse med närslutna föreskrifter.

Vandringspriset »Henrik Sjöbergs minne» är skänkt till S. A. F. dels för att för all framtid utgöra ett minne af en afliden föreningsmedlem, hvilken på sin tid såsom föreningens representant framgångsrikt förde dess färger till seger vid många täflingar, dels äfven för att tjäna såsom en eggelse för föreningens medlemmar att på samma sätt som han arbeta för höjandet af dess anseende inom idrottsliga kretsar.

För detta pris gälla följande bestämmelser.

§ 1. Priset, som utgöres af en silfvercup, skall för all framtid blifva Stockholms Amatörförenings egendom. Hvarje vinnare af detsamma får sitt namn jämte årtalet ingraveradt dära, hvarjämte han af föreningen erhåller en minnesbägare, å hvilken ingraverats: Till ..... för framgångsrikt arbete under S. A. F:s färger år .....

§ 2. Rätt att täfla om detta vandringspris tillkommer en hvar aktiv medlem af S. A. F. som, efter att därtill hafva blifvit af föreningens styrelse anmäld på sätt stadgarnas § 19 föreskrifver, erhåller pris vid täfling, hvartill föreningen inbjudits eller inbjudit, med undantag dock för skarpskjutningstäfling, hvartill inbjudning utfärdats af enskild skytteförening och som är öppen endast för skyttar tillhörande Stockholms och Stockholms läns skytteförbund, såvida likväl ej föreningens styrelse i särskilda fall annorlunda bestämmer. Vid skarpskjutningstäflingar å bana må endast hänsyn tagas till pris, förvärfvadt i hufvudskjutning.

§ 3. För hvarje förvärfvadt pris, som därtill enligt bestämmelserna i nästföregående § berättigar, beräknas viss poäng enligt följande grunder:

för pris, förvärfvadt i lokal	täfling	1 p.
» allmän svensk	»	2 »
» skandinavisk	»	3 »
» internationell	»	4 »

§ 4. Vandringspriset tilldelas för hvarje år den föreningens medlem, som under året uppnått den högsta poängsumman i enlighet med bestämmelserna i föregående §. Vid lika poängsummor särskiljes sa, att den äger företräde, som eröfrat pris i de flesta olika grenarna af idrott och skytte. Kan ej på detta sätt skiljas, lämnas företräde åt den, som förvärfvat de flesta första prisen, därnäst den, som erhållit de flesta andra prisen o. s. v. I fråga om skjuttäflingar med intill 50 utdelade pris räknas dock härvid 1—5 prisen såsom första pris, 6—10 prisen såsom andra pris o. s. v. Vid skjuttäflingar med större antal utdelade pris än 50 räknas 1—10 prisen såsom första pris, 11—20 prisen såsom andra pris o. s. v.

§ 5. Inträffar fall, som i dessa stadgar ej förutsetts, afgör Stockholms Amatörförenings styrelse, likaså i händelse af uppkommande tvist.

§ 6. Förslag till ändring i dessa stadgar väckes och behandlas på samma sätt som förslag till ändring af Stockholms Amatörförenings stadgar.

§ 7. Skulle Stockholms Amatörförening upplösas, får detta vandringspris ej realiseras, utan skall detsamma öfverlämnas till annan lämplig idrottskorporation för att för all framtid användas i öfverensstämmelse med ofvanstående stadgandens anda.

PROGRAM

för Stockholms Amatörförenings fältskjutningar den 11 Mars (fältskjutning I) och den 18 Mars (fältskjutning II) 1906:

Allmänna bestämmelser:

1. Fältskjutning I. anordnas som enskild fältskjutning, kombinerad med skidlöpning (eller terränglöpning, om väglaget ej tillåter skidlöpning) öfver en sträcka af 6 à 10 km. enligt särskilda bestämmelser (se nedan!)

   Fältskjutning II. anordnas som täflan i enskild fältskjutning.

   Samme person tillåtes endast deltaga i endera af dessa täflingar.

   I hvardera täflingen kommer att afgå 25 patroner.

2. Anmälning skall göras skriftligen eller å framlagda listor hos handlanden P. Langborg, Birger Jarlsgatan 5, och vara åtföljd af uppgift å förening och fullständig adress samt af insatsen (se särskilda bestämmelser), hvilken ej återbetalas, om den anmälde uteblifver från täflingen.
3. Anmälningstiden utgår för Fältskjutning I den 7 mars kl. 8 e. m. och för Fältskjutning II den 14 mars kl. 8 e. m.

   Efteranmälningar mottagas ej.
4. Protest skall för att upptagas till pröfning inlämnas skriftligen till ledaren senast vid skjutningens slut och vara åtföljd af 5 kronor, som återfås, om protesten befinnes grundad.
5. Enär till täflingarna skänkts en del pris, afdrages af insatserna ½ till omkostnader; resten utgår oafkortad till pris.
6. Ledare af båda fältskjutningarna är S. A. F:s skjutchef, löjtnant E. Alb. son Uggla.

Särskilda bestämmelser:

A. *För fältskjutning I.* Insats kr. 2.50.

1. Berättigade till deltagande äro skyttar, tillhörande Stockholms Skytteförbund, Ösmo skyttegille, Sundbybergs skytteförening, Solna skytteförening samt idrottsföreningar inom Stockholm, hvilka tillhöra Svenska Gymnastik- o. Idrottsföreningarnas Riksförbund.
2. Täflingen sker sålunda:
   a) De anmälda skyttarna starta efter lottdragning om ordningsföljden på skidor (eller till fots, om väglaget ej tillåter skidlöpning, hvilket afgöres af ledaren) en och en med lämpliga mellanrum och med början för 1:sta man kl. 9 f. m., hvar och en medförande det gevär, hvarmed han skall skjuta under täflingen, samt den ammunition, som kommer att afgå (25 skott).

      Klädsel: Vanlig dräkt eller uniform (skytte- eller militär-daglig dräkt), således ej lätt sportdräkt.

   b) Startplats: Ösby station vid Djursholmsbanan. Mål bekantgöres vid starten; karta (Generalstabens Stockholmsblad) torde medtagas.
   c) När den täflande framkommit till målet (= 1:sta skjutstationen), tages tid för hans löpning, och fältskjutningen börjar omedelbart.
   d) Under fältskjutningen få inga som helst uppehåll göras.
3. Prisbedömningen sker sålunda:
   a) Deltagarna numreras i ordningsföljd från 1 uppåt, allt efter kortaste använda tid för löpningen, så att den som användt kortaste tiden erhåller n:o 1, den som användt den därnäst kortaste tiden n:o 2 o. s. v.
   b. Likaså numreras deltagarne i ordningsföljd från 1 uppåt allt efter uppnådda resultat i fältskjutningen, så att den som uppnått högsta poäng erhåller n:o 1, den som uppnått därnäst högsta poäng n:o 2 o. s. v.
   c. Hvarje deltagares båda nummer adderas därefter, och blir nummersumman afgörande för prisfördelningen, så att den, som får lägsta nummersumman, erhåller första priset o. s. v.
   d. Om två eller flera deltagare erhålla samma nummersumma, särskiljas de så, att den, som uppnått bästa skjutresultatet, har företräde till pris.

B. *För fältskjutning II.* Insats kr. 2.50.

1. Berättigade till deltagande äro skyttar, tillhörande Stockholms Skytteförbund, Ösmo skyttegille, Sundbybergs skytteförening och Solna skytteförening.
2. Omedelbart efter anmälningstidens utgång verkställes genom ledarens försorg lottdragning för bestämmande af den ordning, i hvilken de täflande skola skjuta. Dessa täflingsnummer utskrifvas på särskilda kort, hvilka kunna afhemtas hos handlanden P. Langborg, Birger Jarlsgatan 5, från och med den 16 mars, och skola af de täflande medföras vid fältskjutningen.
3. Plats för fältskjutningen äfvensom tid för de täflandes afresa från Stockholm m. m. kommer att kungöras i Dagens Nyheter och Svenska Dagbladet den 15 och 16 mars.

Anm. 1. Möjligen behöfliga ändringar i eller tillägg till detta program komma att kungöras i Dagens Nyheter och Svenska Dagbladet den 8, 9, 15 och 16 Mars.

Anm. 2. De i Fältskjutning I deltagande böra afresa med Djursholmstaget den 11 Mars kl. 8 f. m.

OBS. 1:sta pris i hvardera fältskjutningen

Ett mausergevär!

RÖK
Chapchals
CADEAU
ALP

UNDEROFFICERARNES
EKIPERINGS-AKTIEBOLAG

Östermalmstorg 4, 1 tr. - Stockholm.

Rik tel. 96 04 Allm. Tel. 211 85

UNIFORMER o. CIVILA KLÄDER.

Förstklassigt arbete. - - Moderata priser.

STOCKHOLMS AMATÖRFÖRENINGS UNIFORMER.

Herrekiperingsartiklar af alla slag.

DUFF'S LIQUEUR WHISKY

MACLEAY DUFF & Co, Glasgow.

Generalagenter:
J. GRANGREN, Stockholm. Rikstel. 58 78.

Elektricitetens helande kraft.

Några af de intressantaste uppenbarelseformerna hos det underfulla element, som kallas elektricitet, gifva sig tillkänna, då det användes till lisa och bot för de många och plågsamma sjukdomar som människan är utsatt. Galvanisk elektricitet, rätt tillförd systemet, öfvervinner oförmögenhet hos en eller annan af kroppens delar, den ökar energien och ingjuter nytt lif i sjuka och svaga organ.

Det praktiska och på vetenskapliga grunder tillverkade kroppsbatteri, som vi tillbjuda de sjuka och svaga, är

Dr Sandens Elektriska Herculex-Batteri.

Många olika sjukdomar såsom Allmän och Nervös svaghet, Reumatism, Gikt, Höftverk, Svag rygg, Njur- och Leverlidanden, m. fl. lidanden hafva botats genom detta batteri och de sjuka och försvagade organen hafva återställts i sitt normala skick och patienten återvunnit hälsa och hälsolust.

GRATIS *På begäran sända vi* ***alldeles fritt med posten*** *trenne af* ***Dr Sanden*** *utgifna, rikt illustrerade böcker:* ***»Vägen till hälsa»*** *och* ***»Styrka och manlom».*** Den förstnämnda beskrifver detta världsberömda batteri och de sjukdomar, som botas medelst detsamma; den andra är en god vägledare för svaga män.

Alla förfrågningar besvaras omgående.

SANDEN ELECTRIC COMPANY,

Allm. Tel. 7094. **26 Malmskilnadsgatan, Stockholm.** Rikstel. 2159.

SPORTKOSTYMER

SAMT

SKYTTEUNIFORMER

Beställningar å allt hvad till Herrskrädderi hörer utföras fort och omsorgsfullt.

Klädes- & Konfektionsbolaget

R. Rundström.

Stockholm. Gustafson & Pihlsons Boktryckeri, 1906.

AMATÖRFÖRENINGS MEDLEMSBLAD

Stockholms Amatörförenings organ för Idrott och Skytte.

Redaktör och ansvarig utgifvare: G. C. GUSTAFSON.
Expedition och Red. adress: Dav. Bagaresgat. 3. Stockholm.
Allm. Tel. 72 49. Rikstel. 44 63. Redaktionstid: Helgfria dagar kl. 9—11 f. m.
Utkommer med 12 nummer om året.

N:r 3.
April 1906.

Ute i terrängen. Grupp af deltagarna. 400 m. afstånd.

UNDER DANSKA STATENS KONTROLL MED KONCESSION ATT DRIFVA FÖRSÄKRINGSRÖRELSE I SVERIGE.

Solidt. Kapitalstarkt. o o Begär prospekt.

Den svenska afdelningen – Fredsgatan 13, Stockholm.

DET FÖRENADE DANSKA LIFFÖRSÄKRINGS AKTIEBOLAGET HAFNIA I KÖPENHAMN

Bolaget har **billiga premier** och **liberala försäkringsvillkor.**

Oantastligt efter 2 år.

Gratis krigsförsäkring. Tillåtelse till resor öfverallt i världen. Premiebefrielse vid invaliditet.

Energiska agenter antagas på förmånliga villkor.

MEDDELANDEN FRÅN STYRELSEN.

Föreningens Orienteringslöpning *äger rum den 8 april med start vid Jakobsberg och mål vid Sundbybergs järnvägsstation. Kontrollstationen meddelas först vid starten. Deltagare resa med Enköpingståget från Stockholm kl. 10.20 f. m. Starten sker kl.* ½ *1. Ingen insats! Funktionärer: Starter Axel Storm, Kontrollant Emil Salmson, Måldomare Rob. Ahlin och G. Malmqvist. Täflingens ledare: G. C. Gustafson.*

Sekreteraren emottager anmälningar ***senast den 6 april.***

*

Styrelsen har på idrottskommitténs förslag beslutat att under sommaren vid Kaknäs anställa idrottsöfningar.

*

NYA MEDLEMMAR:

Aktiva: Johan Bergfelt, Tjänsteman, Danderyd.
» B. G. Bäckström, Agnegatan 5.
» Underlöjtnant Torsten Oswald Magnus Holmberg, Observatoriegatan 3.
» Sergeant H. G. Reuterskiöld, Karlberg.
» Tandläkare Alfred Sturle, Odengatan 68.
Skolungdomsafd.: Axel W. C. Gyllenkrok, Engelbrektsgatan 35.
» Gustaf O. W. Heijkenskjöld, Kommendörsgatan 25.
» D. N. Nordquist, Sigtunagatan 3.
» Harald Pfeiff, Pilgatan 46.
» Ragnar Wallgren, Wallingat. 10.

FÄLTSKJUTNINGEN DEN 18 MARS.

Se bilden å 1:sta sidan.

Konduktören på Djursholmståget kl. 8 f. m. den 18 mars var mer än vanligt höflig, hvilket också betingades af nödvändigheten, ty han hade som passagerare ett trettiotal starka unga män med bössor i händerna och patroner i fickorna. Han var alldeles öfvertygad om, att ryssen gjort en påhälsning i Stockholmstrakten, eftersom en hop unga krigare så där helt apropå fraktades ut till Svalnäs. Och så alldeles orätt hade han icke heller. Under natten hade nämligen ingått underrättelse, att en fiende, som landstigit norr om Vaxholm, befann sig i framryckning mot hufvudstaden, och Stockholms Amatörförening hade i all hast mobiliserat en del af sina medlemmar samt åtskilliga andra skyttar, hvilka nu på söndagsmorgonen begåfvo sig ut till Näsby för att fylla den dem tilldelade uppgiften att bevaka terrängafskärningen mellan Näsby och »W i Wiggbyholm». Vid Näsby mötte oss, (jag säger *oss*, ty jag var själf med) vår befälhafvare, löjtnant Uggla, hvilken meddelade en del underrättelser om fienden och omedelbart utsände stridspatruller med uppgift att undandrifva fientliga sådana. Det dröjde inte många minuter, förr än skottväxlingen började, fienden var alltså helt nära. De våra tycktes sköta sig bra, ty öfverallt, hvar en fiende visade sig, fick han genast på moppe, och sedan vi efter en timme erhållit förstärkning af ett fyrtiotal kamrater, måste fienden alldeles försvinna, och segern var vår.

Vid den efteråt verkställda sammanräkningen af skjutna fiender visade det sig, att en ansenlig mängd sådana fått bita i gräset. Nedanstående tabell utvisar resultatet af sammanräkningen, och emedan våra skyttar skött sig så hedersamt, beslöts det att till de bästa af dem utdela en del pris, hvilket äfven synes af tabellen.

Löjtnant Uggla hade förtjänat ett pris äfven han för sin debut som anförare och ledare af det hela.

Namn	Förening	Träffar i mål nr: 1	2	3	4	5	Pog	Pris: 1	2	3	4	5	6	7	8	9	10	11	12	13	14	15	16	17	18	19	20	Extra	Extra	Extra	Mausegevär Silfverbägare
Erik Blomkvist	Söderm. och Liljeh.	5	4	1	2	—	36	—	—	—	—	—	—	—	—	—	—	—	—	—	—	—	—	—	—	—	—	—	—	—	—
Stig Rålamb	s. A. F.	2	5	2	1	1	34	—	—	—	—	—	—	—	—	—	—	—	—	—	—	—	—	—	—	—	—	—	—	—	—
A. Waltring	s. A. F.	3	1	2	1	2	33	—	—	—	—	—	—	—	—	—	—	—	—	—	—	—	—	—	—	—	—	—	—	—	—
S. T. Arvidsson	Skarpskytteföreningen	3	1	1	3	2	32	—	—	—	—	—	—	—	—	—	—	—	—	—	—	—	—	—	—	—	—	—	—	—	—
Axel Jansson		1	3	2	2	2	31	—	—	—	—	—	—	—	—	—	—	—	—	—	—	—	—	—	—	—	—	—	—	—	—
A. Nordin	Östermalms skfg	1	3	3	2	1	30	—	—	—	—	—	—	—	—	—	—	—	—	—	—	—	—	—	—	—	—	—	—	—	—
E. af Ekenstam	Osmo skyttegille	3	3	3	1	2	30	—	—	—	—	—	—	—	—	—	—	—	—	—	—	—	—	—	—	—	—	—	—	—	—
G. Nyborg	Skg »J. S.»	3	3	1	2	2	29	—	—	—	—	—	—	—	—	—	—	—	—	—	—	—	—	—	—	—	—	—	—	—	—
B. Pahlson	s. A. F.	3	3	2	1	2	29	—	—	—	—	—	—	—	—	—	—	—	—	—	—	—	—	—	—	—	—	—	—	—	—
Knut Karlsson	Skarpskytteföreningen	4	1	2	2	2	28	—	—	—	—	—	—	—	—	—	—	—	—	—	—	—	—	—	—	—	—	—	—	—	—
H. G. Reuterskiöld	s. A. F.	4	1	3	1	2	28	—	—	—	—	—	—	—	—	—	—	—	—	—	—	—	—	—	—	—	—	—	—	—	—
C. J. Sund	Skarpskytteföreningen	2	3	2	2	2	28	—	—	—	—	—	—	—	—	—	—	—	—	—	—	—	—	—	—	—	—	—	—	—	—
E. Nykvist	Göta Life. underoff. skfg	3	3	2	1	2	28	—	—	—	—	—	—	—	—	—	—	—	—	—	—	—	—	—	—	—	—	—	—	—	—
G. Malmkvist	s. A. F.	2	3	2	2	2	28	—	—	—	—	—	—	—	—	—	—	—	—	—	—	—	—	—	—	—	—	—	—	—	—
T. F. Nyberg	Söderm. och Liljeh.	3	3	2	2	1	28	—	—	—	—	—	—	—	—	—	—	—	—	—	—	—	—	—	—	—	—	—	—	—	—
H. T. Jönsson	Skarpskytteföreningen	3	3	2	1	2	28	—	—	—	—	—	—	—	—	—	—	—	—	—	—	—	—	—	—	—	—	—	—	—	—
E. A. Johansson	Söderm. och Liljeh.	3	3	1	2	2	28	—	—	—	—	—	—	—	—	—	—	—	—	—	—	—	—	—	—	—	—	—	—	—	—
Carl Brandt	Sven Life. underoff. skfg	3	3	2	2	1	28	—	—	—	—	—	—	—	—	—	—	—	—	—	—	—	—	—	—	—	—	—	—	—	—
K. A. Appelgren	Söderm. och Liljeh.	4	2	2	1	2	28	—	—	—	—	—	—	—	—	—	—	—	—	—	—	—	—	—	—	—	—	—	—	—	—
O. Fogberg	Sven Life. underoff. skfg	2	4	1	2	2	28	—	—	—	—	—	—	—	—	—	—	—	—	—	—	—	—	—	—	—	—	—	—	—	—
H. Johansson	Kungsholms skg.	2	4	2	1	2	28	—	—	—	—	—	—	—	—	—	—	—	—	—	—	—	—	—	—	—	—	—	—	—	—
P. O. Arvidsson	Skarpskytteföreningen	1	3	3	2	2	28	—	—	—	—	—	—	—	—	—	—	—	—	—	—	—	—	—	—	—	—	—	—	—	—
Fr. Schaffan	s. A. F.	3	2	2	2	2	28	—	—	—	—	—	—	—	—	—	—	—	—	—	—	—	—	—	—	—	—	—	—	—	—

NOTISER.

Inom S. A. F:s styrelse hafva ett par förändringar ägt rum. Vår flerårige sekreterare, doktorn, har på grund af ökad praktik och andra trängande göromål måst afsäga sig sekreterareskapet. Ungefär vid samma tid afsade sig föreningens vice ordförande af principiell skäl ledamotskapet af styrelsen, så att två befattningar inom styrelsen måste nybesättas. Ingenjör E. Rudén,

suppleant i styrelsen, ryckte in som ordinarie styrelseledamot och utsågs till vice ordförande, hvarjämte notarien Rob. Ahlin, som valts till suppleant efter hr Rudén, åtog sig sekreteraresysslan.

* * *

Skarpskjutningen med gevär å skjutbanan vid Kaknäs börjar för året söndagen den 15 april.

* * *

Föreningens sedvanliga klubbafton i april inställes på grund af att föreningens årsfest hade framskjutits till ovanligt sen tidpunkt.

* * *

Till 1:sta pris vid fältskjutningen den 18 mars har byggmästare Karl Blomdahl skänkt ett mausergevär.

* * *

Orienteringslöpningen till fots den 8 april rekommenderas i medlemmarnas benägna åtanke. Till denna intressanta och värdefulla täfling torde medlemmarna så mangrant som möjligt infinna sig. Täflingen är ej så svår och ansträngande, som den kan tro, hvilken ej förut deltagit i liknande täflan. Vidare upplysningar lämnas af intendenten, telefon Riks. 80 75, Allm. 7 81, där äfven anmälningar till deltagande mottagas.

* * *

Medlemmar, hvilka af någon anledning ej erhållit årsboken för 1906, nya stadgar eller täflingsprogram, torde snarast därom göra skriftlig anmälan till intendenten. Likaså om något af medlemsbladets nummer ej kommit dem tillhanda.

* * *

Föreningsmärken till kr. 1,50 pr styck säljas för föreningens räkning hos intendenten.

* * *

Mauserammunition tillhandahålles föreningens medlemmar hos intendenten till samma pris som vid skjutbanan.

* * *

S. A. F:s broderade sidenfana i miniatyr kan erhållas, om anhållan göres hos intendenten. Priset är 10 kr.

* * *

Vi bedja medlemmarne uppmärksamma och gynna våra annonsörer.

* * *

Den första jetonskjutningen äger rum den 13 maj å skjutbanan vid Kaknäs. En nyhet för året är jetonskjutning med enhands-repetervapen.! Se öfningsprogrammet.

Obs.! Ett mycket lämpligt enhands-repetervapen är Browningpistolen, och har intendenten lofvat att söka skaffa medlemmar detta vapen till billigare pris än det i handeln vanliga af 45 kr.

* * *

Gören Eder redan beredda

till deltagande i föreningens stora vårutfärd

den 27 Maj!

Ni får då för en liten slant sol, frisk luft, picknick i det gröna, fält- och annan skjutning, idrott, musik, godt kamratskap och många andra rara saker.

Obs.! Fri mauserammunition vid fältskjutningen till de medlemmar, som inom föreningen täfla om statspris!

* * *

Uniformer till Krafftska skolans musikkår. Vid årsfesten insamlades närmare 70 kronor såsom början till anskaffande af S. A. F:s uniformer till de dugtiga musikpojkarna.

* * *

Alla meddelanden till tidningen torde adresseras till *Redaktionen af Sthlms Amatörförenings Medlemsblad, David Bagaresgata 3.*

* * *

Vid fältskjutningarna den 18 d:s begagnades delvis en helt ny slags bedömning. Efter hvad red. efterhört, lär belåtenheten vara allmän bland de deltagande skyttarne.

* * *

Den hedersgåfva, H. K. H. Prins Gustaf Adolf på sin tid fick af föreningen emottaga, pryder nu, enligt hvad prinsen meddelade på högtidsfesten, hans arbetsrum.

* * *

Till 1906 års landstormskurs hafva ytterligare 2:ne anmälningar ingått, alltså inalles 20 st.

* * *

Föreningens samling af vandringspris har ytterligare tillökats genom en af hr A. Rosin skänkt, större silfverbägare, till hvilket pris propositioner sedermera komma att meddelas.

* * *

Alla voro belåtna med klubbfesten, och rolig var den ju. Men så tro vi, att det inte är många föreningar, som kunna uppställa en så stor stab af biträdande konstnärliga förmågor som just S. A. F.

* * *

Lärare i Landstormsbefälskurserna. *Inspektor:* öfverstelöjtnant grefve C. E. Taube. *Ledare af kurserna:* kapten Einar Nehrman. Lärare: löjtnant H. Stålhane, kapten Gösta Drake, doktor A. Wahlstedt, kapten B. Festin, kapten K. A. B. Amundson och sergeant Sven Svensson.

* * *

Fältskjutningen till den 11 d:s tyckes icke fallit hrr skyttar i smaken, ty vid anmälningstidens utgång den 8 d:s var det endast 7 anmälda deltagare. Styrelsen beslöt därför att inställa densamma, då nämligen anordnandet af en fältskjutning kostar allt för mycket både tid och arbete för så ringa anslutning.

* * *

Upphofvet till Vandringsskölden. Köpman Lundell i Kamerun blef vid ett tillfälligt besök å en af S. A. F:s klubbaftnar för något år sedan så förtjust af att vara ibland vänners lag i sitt kära fosterland, att han lofvade att vid återkomsten till Afrika genast gå i författning om att öfverlämna till föreningen ett par bättre elefantbetar, som antingen borde begagnas till prydnad af klubbrummet eller såsom pris vid någon skjuttäflan. Vännen L. skref sedan något därefter, att han troligen snart skulle återkomma till Stockholm för att söka återvinna hälsa och krafter (L. hade blifvit angripen af malaria) samt äfven lagt, att betarne blefvo iordninggjorda. Men döden kom och gjorde ett slut på hans vackra tanke, då nämligen vännen L. efter en kort tids härvaro afsomnade å Serafimerlasarettet.

Emellertid hade styrelsen städse på föredragningslistan frågan om de Lundellska betarne. En vacker dag frågade löjtnant Uggla hvad kostnadsförslaget till skölden slutade på samt erbjöd sig att med hälften lämna sin andel till förverkligandet. Herr Stendahl, som händelsevis var närvarande på detta styrelse-sammanträde, ville icke vara sämre utan erbjöd sig betala resten för att få slut på frågan.

När så sednare under sammanträdet 3:ne af styrelsens medlemmar hrr Gustafson, Ruden och Boström lofvade att till 1:sta årets täflan öfverlämna en miniatyrkopia af priset, blef belåtenheten allmän.

På så sätt har detta storstatliga pris tillkommit.

FÖRENINGENS HÖGTIDSFEST

ägde, som bestämdt var, rum tisdagen den 6 d:s uti Hotell Fenix stora festvåning.

Vid 8-tiden samlades bortåt ett 100-tal medlemmar i den med svenska flaggan vackert dekorerade festsalen. I fonden var placeradt ett bord med de medaljer och skyttemärken, som under aftonen skulle utdelas. Särskild uppmärksamhet väckte den stora vandringsskölden.

Inbjudna gäster voro öfverste V. G. Balck, öfverstelöjtnanten grefve C. E. Taube, fältintendenten B. Tollsten, m. fl. Statsrådet, chefen för landtförsvarsdepartementet L. Tingsten och secundchefen för Svea Lifgarde Rosenblad hade måst skicka återbud. Precis kl. 9 anlände föreningens beskyddare, H. K. H. Hertigen af Skåne, samt hälsades af föreningens ordförande, hvilken anhöll, att H. K. H. täcktes utdela de priser, som föreningen nu stod i begrepp att öfverlämna till de därtill brättigade.

Med kraftig stämma och med ett vinnande uppträdande höll prinsen därpå följande anförande:

Med glädje går jag nu att utdela de pris, som under det gångna året inom Amatörföreningen blifvit eröfrade. De resultat, som af pristagarna uppnåtts, äro i sanning utmärkta och de böra utgöra en kraftig sporre för dem, som nu ej fått något pris, att genom fortsatta ansträngningar ett följande år få räkna sig bland pristagarnes antal.

Ja, alla böra vi arbeta för det stora mål, vi skyttar och idrottsmän uppställt för oss, nämligen själens och kroppens härdning och utveckling för fosterlandets väl. När detta mål är uppnådt, kunna vi tryggt gå framtiden till mötes, då skall man få se, att svensk mannakraft ännu som fordom kan besegra en fiende, om än aldrig så öfverlägsen i antal, då skall världen erfara, att ännu finnas svenske män, som med glädje offra lif och blod för de kära blågula färgernas ära. Kamrater, idrottsmän! Ett kraftigt, fyrfaldigt lefve för Sverige.

Efter prisutdelningen samlades man i små其rummen för att invänta stora salens apterande till matsal, hvilket gick i en handvändning, hvarefter man under tonerna af S. A. F:s marsch, utförd af Krafftska skolans gossorkester, intågade i matsalen, i hvilken ett stort hästskobord var dukadt.

Första skålen utbragtes af ordf., kapten Nerman, hvilken i underdånighet föreslog H. Maj:t Konungens skål, följd af folksången. Andra skålen gällde föreningens beskyddare, hvilken för första gången i dag gästade vårt samkväm, och på hvilken prinsen utbragte en skål för Stockholms Amatörförening.

Klubbmamma, herr Axel Hultman, talade för aftonens gäster, hvilket tal af öfverste Balck besvarades med erinran om föreningens öden, hvilka han särskildt följt med intresse allt ifrån dess begynnande, hur den från att börja som en liten obetydlig förening genom självständighet och ett nitiskt arbete från de ledande männens sida kommit till det resultat den nu uppnått.

Sedan kaffe serverats i små其rummen, tågade man åter ut i festsalen, där ett gladt nachspiel följde. I midten af det stora hästskobordet hade en s. k. japansk d. v. s. fristående scen anordnats.

Aftonens conferencier, klubbmamma N:r 2, intendent G. Ekström, presenterade de uppträdande allt efter som de uppträdde. Början gjorde Oscar Eliasson, hvilken med känd värme deklamerade ett äkta fosterländskt stycke »Varen Svenske». Operasångaren G. Sjöberg sjöng härefter med sin klangfagra stämma »Grenadierna» och som dacaponummer »Portervisan» ur Op. Martha. Skådespelaren J. Riego framträdde därpå med »lutan i hand» och sjöng på sitt vanliga burleska och genomroliga

sätt några Bellmansbitar. Så meddelade konferencieren, att klubbmamma Hultman önskade få af »verschiedende Kopositören» sjunga »Du bör ej fruktan bära» ackompanjerad af vännen Nalle Hallden, hvilket nummer väckte stor munterhet samt föranledde ett Dacaponummer »Hur man kammar Noll» eller en skön pigas morgontoalett. Så kom Kalle Barcklind och spelade violoncell på ett stolsben, imiterade därpå Amatörerna på utfärd, samt föredrog sist visan »allrahögst en två procent», hvilken väckte stormande jubel. »Löjtnant Reif von Reiflingen» alias Elis Ohlson sjöng därpå »John han vill ha mörkt uti salongen, när där repeteras Vilhelm Tell» samt »I somras uppträdde här en danska» ur Norlandes revy, allt emottaget med stormande jubel. Flera af de närvarande påstodo, att sådan nöjesafton bjudes icke hvar dag och med sådana förmågor. Skrattsalfvor genljödo i den stora salen och icke minst roligt tycktes prinsen hafva.

Föreningen är att lyckönska att till de många grenar, som den utöfvar, hafva lagt ytterligare den, att kunna bjuda sina medlemmar under den s. k. tysta säsongen dylika konstnärliga prestationer, ty därigenom ökas sammanhållningen och ett viktigt plus tillkommer, i det nya medlemmar vinnas och föreningens stabilitet därigenom växer.

FÄLTSKJUTNINGEN VID HUDDINGE DEN 11 MARS.

Som bekant, var S. A. F. inbjuden till deltagande i den fältskjutning vid Huddinge, som den 11 mars anordnats af Stockholms fältskyttekår. Härvid förekom dels grupptäfling Stockholms skytteföreningar emellan om tre gruppris, dels enskild fältskjutning. Äfven S. A. F hade anmält en grupp, bestående af herrar E. Boström, Gid. Ericsson, V. Nystrand, Ernst Olsson och A. Wahlstedt. Här presenteras gruppen.

Från S. A. F:s fältskjutningar den 18 Mars 1905.

Denna grupp skötte sig så pass, att S. A. F. tillerkändes tredje priset för uppnådda 110 poäng. Första priset utdelades för 125 p. och sämsta gruppen uppnådde 57 p.

I den enskilda fältskjutningen eröfrades pris af herrar

V. Nystrand	för	26 poäng.
Gid. Ericsson	»	23 »
E. Boström	»	23 »
A. Wahlstedt	»	20 »

LITE PRAT OM LÅNGFÄRDER PÅ SKRIDSKO.

Det var den minnesvärda isvintern 1904—05. I fullt två månader låg hela Mälaren samt hela inre och en del af den yttre skärgården utanför Stockholm betäckta med fotstjock kärnis, och det förgick ingen sön- och helgdag, utan att vi, d. v. s. Jack, Pelle W. (inte allas vår Pelle L., för han kan inte åka skridsko) och undertecknad, voro ute på kortare eller längre skridskoturer. Denna relativt goda öfning jämte mångårig vana vid långfärder på skridsko öfver kända och okända farvatten gjorde, att vi önskade begagna det sällsynta tillfälle denna enastående isvinter erbjöd att experimentera ut, huru lång sträcka en normalt utvecklad människokropp med en smula öfning kan under en kort vinterdag tillryggalägga med stålsko på fot. Gifvetvis är den väglängd man kan hinna färdas mycket beroende af isens beskaffenhet, med- eller motvind m. fl. omständigheter, och det är helt naturligt, att man icke får räkna med de gynnsammaste förhållanden, när det gäller att besvara frågan, huru långt en någorlunda öfvad skridskogångare kan färdas på en dag. Man kan ju tänka sig det förhållandet, att en militär rapport *måste* framföras, och att alla vägar äro stängda utom vägen öfver isbelagd sjö eller haf. Det kan då vara af ganska stor nytta för en befälhafvare att veta, hvad han kan fordra af sin rapportkarl vis à vis framkomlighet på skridsko.

Sådana färder som t. ex. från Djursholm via Vaxholm—Alstäket och Kolström till Saltsjöbaden (c:a 40 km.) äro endast små förmiddagsturer, som under icke allt för ogynnsamma förhållanden kunna utföras äfven af damer på c:a 5 timmar. Turen Saltsjöbaden—Dalarö—Nynäs (c:a 70 km.) är vanskligare, men äfven den sträckan kan åkas utan rast, och bör, om man icke hindras af öppet vatten på allt för många ställen, kunna tillryggaläggas på 6 à 7 timmar.

För att pröfva på en något längre sträcka satte vi oss en vacker söndagsmorgon i början af februari förra året på tåget och foro till Ekolsunds järnvägsstation, belägen vid en lång vik på norra sidan af Mälaren, för att därifrån företaga hemfärden på skridsko öfver nämnda sjö. Det härligaste väder rådde, en stark nordväst blåste

oss rakt i ryggen, och utan att mycket röra på benen lätо vi nordvästen föra oss fram den ena milen efter den andra. Vi hade startat kl. 9.30 f. m. från Ekolsund, och redan vid ½ 2-tiden voro vi framme vid Stockholm. Emellertid var det alldeles för tidigt att nu afsluta färden, utan sedan vi utfört en tämligen äfventyrlig öfvergång af ångbåtsrännan, som sträcker sig från staden inåt Mälaren, sökte vi oss utefter södra landet framemot Liljeholmen. Men vid Ekensbergs varf träffade vi öppet vatten. Vi gingo därför i land, men hade icke kommit längre än några tiotal meter, då ett oöfverklätterligt plank sade stopp. Genom springorna i lastkajen (ty vi hade gått längs denna) sågo vi, att det fanns is under kajen, och det dröjde icke många ögonblick, förr än vi lågo och kröpo på händer och knän mellan pålarna, som buro upp kajen. Sedan vi på detta sätt passerat varfvet och det öppna vattnet, fortsatte vi pr skridsko förbi Gröndal och Liljeholmen in på Årstaviken. Öfver Hammarby sjö, Sicklasundet och Järlasjön åkte vi fram till Saltsjö-Dufnäs, gingo där öfver land ned till Lännersta-sundet, längs hvilket vi fortsatte till Moranedet, där vi gingo öfver till Baggensfjärden och hamnade vid Saltsjöbaden kl. 3.15 e. m. Röster höjdes för att fortsätta till Dalarö, men det var så långt lidet på dagen, att vi ej före mörkrets inbrott skulle hinna återvända till Saltsjöbaden, och på denna grund afslutades färden.

Naturligtvis var det den gynnsamma vinden som gjorde, att vi medhunno denna vägsträcka (c:a 80 km.) på så pass kort tid, och denna färd kunde därför icke gifva oss någon säker ledning vid besvarandet af frågan, hur långt en skridskoåkare kan ta sig fram på en dag. Ytterligare försök måste göras.

En lördagskväll i midten af februari samma år sutto vi åter på tåget, denna gång med den goda staden Västerås som mål. Meningen var nämligen att öfvernatta i gurkornas stad och tidigt på söndagsmorgonen gifva oss ut öfver Mälaren till Stockholm. När vi komma fram till Västerås vid 9-tiden på aftonen, stod regnet som spön i backen! Trefliga utsikter! Emellertid förlorade vi ej modet, det skulle nog bli bättre till morgondagen, och vi gingo tidigt till sängs för att uthvilade kunna få börja vår färd.

Vid sjutiden på morgonen vaknade jag och drog upp gardinen. Mulet, stora vattpussar på gården, half storm från sydkanten, men det regnade lyckligtvis inte. Snart voro vi i kläderna, toaletten är inte vidlyftig vid sådana tillfällen. En kopp té och några skorpor var allt, som i matväg kunde uppbringas i Västerås vid denna tidiga timme (kl. 8!). Utom gurkor förstås! Visserligen hade vi matsäck i ryggsäcken, men denna proviant måste sparas till framtida behof; man kan ju inte så noga veta, hvad allt man råkar ut för, när man skall åka öfver hela Mälaren.

När vi kommo ned till sjön, märkte vi först, hur intensivt det blåste, och vinden var i det närmaste stick i stäf. Vattnet stod nära decimeterhögt på isen närmast land, och hade vi icke funnit en båtbrygga att sitta på, medan vi spände på skridskorna, så hade vi nog blifvit åtskilligt våta i akterkastellet redan i början. Väl utkomna från stranden var vattnet icke fullt så djupt, men alldeles tillräckligt för att dölja de talrika småsprickorna i isen, hvilket Jack nogsamt fick erfara, ty han hade icke åkt fem minuter, förrän han fastnade med ena skridskon i en sådan spricka och föll pladask på magen i en tumsdjup sjö. Vi hjälptes åt att vrida det mesta vattnet ur honom, och sedan bar det iväg igen så sakta och vackert, ty det lönade inte mödan att söka åka fort. Till »Elba» (3 km.) behöfde vi en half timme, och där togo vi den där lilla första 10-minutersrasten ni vet. Pelle kom fram med några betänkligheter att fortsätta, ty väglaget och de atmosferiska förhållandena tilltalade honom inte, men då jag förespeglade honom, huru härligt det skulle bli att om en eller annan timme få vända om och åka tillbaka i en sådan briljant medvind, lät han öfvertala sig att följa med en stund till. För öfrigt fingo vi efter att hafva passerat Västeråsfjärden lätta något på skoten, som det heter på sjöspråket, d. v. s. vi höllo icke så skarpt bidevind som förut, och öfver Granfjärden hade vi vinden endast obetydligt för om tvärs. Den starka blåsten gjorde, att alla råkar vidgats i oroväckande grad, och en af dem såg ut att vara alldeles omöjlig att komma öfver, ty det öppna vattnet växlade i bredd mellan 10 och 20 meter, och råken sträckte sig tvärs öfver fjärden, så långt ögat kunde se. Vi hade ingen annan utväg än att med ispikarna hacka loss ett utskjutande isstycke som var så pass stort, att det kunde bära en af oss i sender och på detta sätt segla öfver råken en och en. När första man kom öfver, skjutsade han med piken tillbaka isstycket till nästa man o. s. v. (Forts.)

BREFLÅDA.

Frågor:

2) Hvilka äro i år lärare uti den af föreningen anordnade landstormsbefälskursen frågar

Intresserad.

4) Hvar kommer den af föreningen anordnade kappseglingen att äga rum?

Båtägare.

Svar:

1) ***Svar till 1906 års landstormsämne.*** Som brefvet inuti var adresseradt till Stockholms Amatörförenings styrelse, returnerades detsamma dit.

2) ***Svar till intresserad.*** Som synes å annat ställe i tidningen, finnas uppgifter härom meddelade.

3) ***Svar till 10/3.*** Anser Eder förfrågan icke vara lämplig att intaga i tidningen utan är bäst, att Ni direkt vänder Eder till personen i fråga, så får han personligen delgifva Eder svaret.

4) ***Svar till båtägare.*** Så snart idrottskommittén, hvilken närmast har saken om hand, hinner att få propositionen och dyl. klart, skall detta delgifvas Eder genom Medlemsbladet.

PAUL U. BERGSTRÖMS A.-B.

STOCKHOLM

74 o. 76 Drottninggatan 74 o. 76

(Hörnet af Kungsgatan)

Afdelning för

Finaste HERRSKRÄDDERI efter engelskt mönster

Afdelning för

Fullständig HERREKIPERING

Specialité:

Hattar, alla sorters **Underkläder,** Bättre **Skodon, Reseffekter, Säng-, Res-** och **Hästfiltar m. m.**

Afdelning för

Eleganta och verkligt välgjorda bättre HERRKLÄDER i största urval.

Sport- och högtidsdräkter samt hvardagskostymer.

Regn- och öfverplagg m. m. samt bättre **Gosskläder.**

Förstklassiga prima varor! ✻ **Billiga bestämda priser!**

BESTÄLL EDRA TRYCKSAKER HOS

Gustafson & Påhlson ❦ **Boktryckare & Bokförläggare**

3 David Bagares gata 3, Stockholm.

Allm. Telef. 72 49. *Riks 44 63.*

QUALITÉ 6:an

enastående god Cigarrcigarrett. Elegant förpackning. Mild och behaglig.

Cigarr- & Cigarrettfabriker.

Riks 94 37 Allm. 140 91.

DUFF'S LIQUEUR WHISKY

MACLEAY DUFF & Co, Glasgow.

Generalagenter:
J. GRANGREN, Stockholm. Riks- 58 78.

CHAMPAGNE

BELLEVEAU FRÈRES & Cº

(VIN CHOISI POUR LES GOURMETS)

SERVERAS Å ALLA 1STA KLASS RESTAURANTER

Lager hos

And. Ryberg.

Riks 1738

PORTER

FRÅN AKTIEBOLAGET

D. CARNEGIE & Cº

GÖTEBORG

1/2 och 1/4 buteljer.

ELEKTRICITETENS HELANDE KRAFT.

De intressantaste uppenbarelseformerna hos elektriciteten gifva sig tillkänna, då den användes till att lindra och bota de sjukdomar, som angripa människokroppen. *Rätt tillförd systemet förmår elektriciteten bota de flesta nervösa och många kroniska lidanden, den stärker och ingjuter nytt lif i af sjukdom angripna organ. Det praktiska och på vetenskapliga grunder tillverkade kroppsbatteri, som vi tillbjuda de svaga och lidande, är*

D:r Sandens elektriska "Herculex" batteri.

Många olika sjukdomar såsom *Allmän- och Nervös svaghet, Reumatism, Gikt, Ryggvärk, Höftvärk, Njur- och Lefverlidanden, Kvinnosjukdomar, alla s. k. personliga sjukdomar m. fl. lidanden hafva botats genom elektricitetens inflytande från detta världsberömda kroppsbatteri.*

OBS.! *D:r Sandens Herculexbatteri är oöfverträffadt*, det är allmänt erkändt att vara det bästa och mest praktiska kroppsbatteri för hembehandling, som finnes att tillgå. »*Herculex*» är inregistreradt i Kungl. Patent- och Registreringsverket och *endast då batteriet är märkt* »*D:r Sandens Herculex*» *är det äkta.*

GRATIS! Närmare underrättelser angående denna elektriska hembehandling erhållas i de af *D:r Sanden* utgifna böckerna: »*Vägen till hälsa*» och »*Styrka och mandom*». Den förstnämnda beskrifver de flesta sjukdomar och rätta sättet att bota desamma, den andra är en god vägledare för svaga, nervösa män. *Båda dessa värdefulla böcker sändas alldeles fritt med posten, om namn och adress insändas till*

SANDEN ELECTRIC COMPANY,

Allm. Tel 7094. 26 Malmskilnadsgatan, Stockholm. Rikstel. 2159.

Sjögrens Patentstöd.

Användes med stor fördel vid **fältskjutningar** och vid **skottställning af gevär** eller eljes, då man önskar ett särdeles godt träffresultat. Det fyller alla rimliga anspråk på ett **stadigt, fältmässigt och alltid till hands varande stöd**, hvars utmärkande egenskaper i öfrigt äro:

Det kan ögonblickligen fastsättas på eller skiljas från geväret;

Det bäres **fast förenadt med geväret** och kan således **aldrig glömmas eller tappas;**

Det kräfver **ingen tid** för iordningställande;

Det kan genom instuing **regleras i höjd** inom vissa gränser;

Det skänker **stor uthållighet** åt skytten;

Åt gossar och andra med svagare kroppskrafter gifver det möjlighet att aflossa fullt träffsäkra skott;

Det väger endast **70 gram** och

Det kostar endast **2 kronor.**

Stödets hvilpunkt är belägen i närheten af mynningen och utgör detta förklaringsgrunden till den rent af **idealiska** enkelhet det skänker geväret.

Ett större parti stöd är nu färdigt, och kunna således omedelbart rekvireras hos ensamförsäljarna

P. F. Ekberg & C:s järnaffär

1 A Arsenalsgatan 1 A

(hörnet af Blasieholmshamnen)

Allm. Tel. 57 20. Rikstelefon 27 21.

Tjulander & C:o Eftertr.

Vin- och Spirituosahandel

34 Odengatan 34.

Allm. Tel. 50 89. **Rikstel. 13 13.**

STOCKHOLMS AMATÖRFÖRENINGS MEDLEMSBLAD

Stockholms Amatörförenings organ för Idrott och Skytte.

Redaktör och ansvarig utgifvare: G. C. GUSTAFSON.
Expedition och Red. adress: Dav. Bagaresgat. 3. Stockholm.
Allm. Tel. 72 49. Rikstel. 44 63. Redaktionstid: Helgfria dagar kl. 9 - 11 f. m.
Utkommer med 12 nummer om året.

N:r 4
Maj 1933

Från Olympiska spelen i Athén.

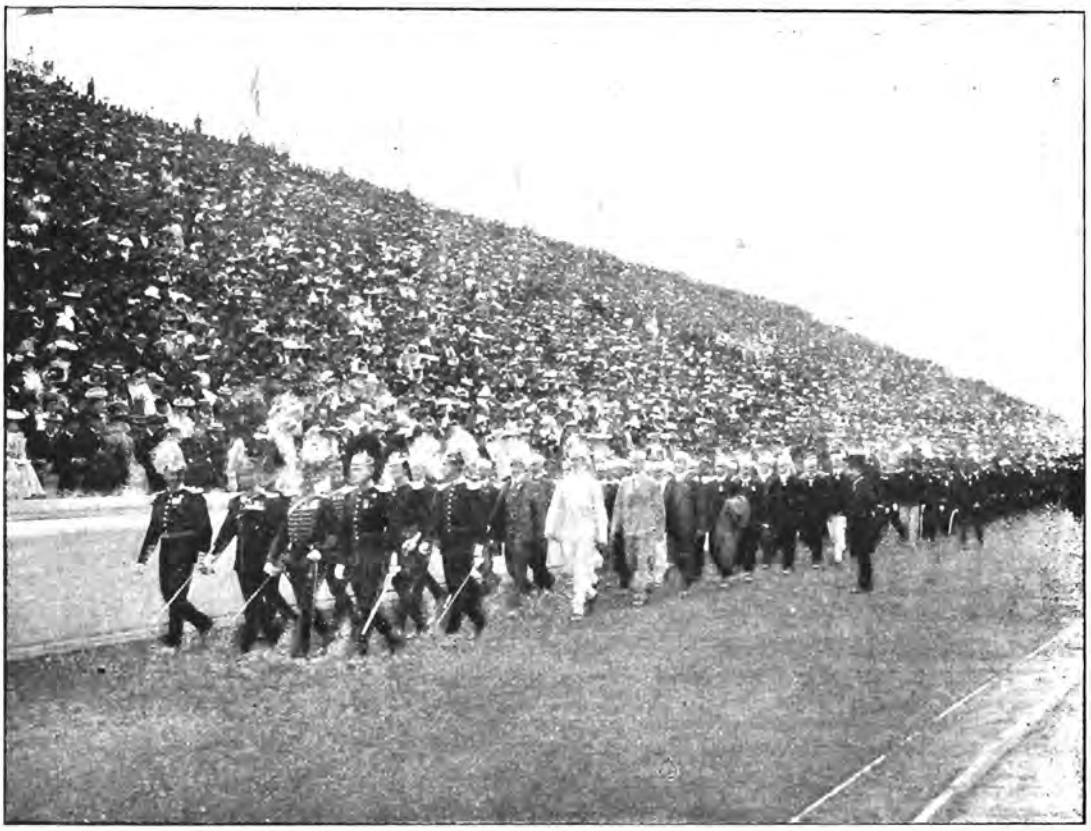

Svenskarne intaga i Stadion.

I främsta ledet igenkänna vi trenne af våra föreningsmedlemmar, Öfverste V. Balck i midten, Kapten O. [illegible] till höger, Kapten B. Festin till vänster.

UNDER DANSKA STATENS KONTROLL MED KONCESSION ATT DRIFVA FÖRSÄKRINGSRÖRELSE I SVERIGE.

Solidt. Kapitalstarkt. o o Begär prospekt

Den svenska afdelningen – Fredsgatan 13, Stockholm.

DET FÖRENADE DANSKA LIFFÖRSÄKRINGS AKTIEBOLAGET HAFNIA I KÖPENHAMN

Bolaget har billiga premier och liberala försäkringsvillkor.

Oantastligt efter 2 år.

Gratis krigsförsäkring. Tillåtelse till resor öfverallt i världen. Premiebefrielse vid invaliditet.

Energiska agenter antagas på förmånliga villkor.

MEDDELANDEN FRÅN STYRELSEN.

NYA MEDLEMMAR:

Aktiva: Ingeniör Fritiof Ahlsell, Odengat. 100.
» Köpman David Nordström, St. Vattug. 12.
» Studer. C. Curman, Floragat. 3.
» Handelsres. Edvard Brante, Drottninggatan 53.
» Kontorist Martin Forsberg, Skeppareg. 21, 1 tr.
» Kamrer Manfred Sällström, Karlavägen 14, 3 tr.
» Ingeniör P. E. Westerberg, Barnhusg. 8, 2 tr. ö. g.
» Bokhåll. R. Mollstedt, Kl. N. Kyrkog. 33.
Passiv: Kassör Hjalm. Westin, Högbergsg. 11.
Skolungd.: Studer. Leo Sager, Strömg. 18.
» » Lennart Silverstolpe, Narvavägen 5.
» Studer. John Leche, Strandväg. 11.

* * *

— Inbjudan har ingått till täfling om Göteborgs skyttegilles vandringspokal, hvartill styrelsen framdeles återkommer.

— Utfärden äger rum till Stora Stenby å Adelsö med ångf. Ekolsund från Munkbron den 27 Maj kl. 8 f. m. Musik af Krafftska skolan.

SEGERTÅGET TILL ATHÉN.

Att våra svenska representanter vid de olympiska spelen voro utvalda med särdeles stor omsorg, det visste hvarje intresserad idrottsvän, men att de så skulle komma att hedra vårt gamla kära Sverige, det var mer, än hvad vi väntat. Det skrefs ju i den utländska pressen spaltvis, hur väl förberedt hvarje land var, hur den och den kände mästaren inom så godt som hvarje gren af idrott skulle deltaga, och så kommer det ena segerbudskapet efter det andra, förtäljande det de vunnit segrat. Och hvad vi dessutom slagit ett stort slag med, var det gentlemannauppträdande, som svenskarne visade sig vara i besittning af. Nästan överallt, så snart de svenske visade sig, sällade sig alltid en massa folk omkring dem och visade dem sin hyllning. Och så till sist den storartade höjning vår svenska gymnastik gjorde, i det att ett svenskt Gymnastikinstitut efter mönster af Kungl. Gymnastiska Centralinstitutet i Stockholm skall anläggas i Grekland. Nog har våran Balck sökt att på alla vis häfda Lingska gymnastiken såväl i skrift som i tal och med sin medryckande öfvertygelseförmåga lagt tusenden för sina fötter, men en sådan triumfseger hade vi icke väntat. Därför vare den honom så hjärtligt väl unnad den storartade seger han vunnit inför all världens nationaliteter.

Må dessa segrar, vi eröfrat, nu bära frukt, så att vårt idrottsnamn kommer att hafva samma klang i den internationella orkestern som t. ex. våra studentsångartåg! Må det bli ett ytterligare medel till att göra vårt svenska namn kändt öfver hela världen och att få utländingarnas ögon fästade på det lilla landet långt upp i högan Nord. Ja, då är mycket vunnet!

Heder och tack till de svenske Athénfararne!

NOTISER.

Ångaren, som skall föra S. A. F:arne ut på Mälarens blå bölja den 27 maj, heter Ekolsund och ligger vid Munkbron samt afgår kl. 8 f. m.

* * *

Målet för utfärden är Adelsö hos Wibom, hvilken välvilligt ställt plats till förfogande på sina vidsträckta marker.

* * *

Krafftska skolans duktiga musikkår kommer att medverka vid utfärden.

Hvem skänker pris till musikpojkarnas täfling?

* * *

Alla meddelanden till tidningen torde adresseras till *Redaktionen af Stockholms Amatörförenings medlemsblad*, David Bagaresgata 3.

* * *

Alla meddelanden till föreningen torde adresseras till *Stockholms Amatörförening, Stockholm 1*, ej till någon enskild medlem af Styrelsen.

* * *

Till Fältskjutningarna vid vårutfärden den 27 maj har föreningen i år liksom föregående år af firman Cederlund & Söner fått mottaga ett kontant belopp af 50 kr. att fördelas och utdelas i form af prisbägare.

— Af Alf. Hamnqvist har föreningen fått mottaga en silfvertallrik, hvilken också kommer att utgå som pris vid skjuttäflingen den 27 maj.

* * *

Billigare pris på mausergevären. Enligt säker underrättelse kommer, säger G. H. T., priset på mausergevären att med allra första sänkas till 40 kr. Nu är priset 50 kr. Dessutom komma skytteföreningarna att från statens förråd efter vissa bestämmelser få låna 6,5 mm. mausergevär.

* * *

Följande Stockholms Amatörförenings medlemmar deltogo i eller representerade vid de Olympiska spelen i Athén.

Öfverste V. Balck, ledare af den svenska afdelningen. Kaptenerna *Gösta Drake* och *Bernät Festin*, kommitterade för Idrottsafdelningen. Löjtnanterna *J. von Holst*, *G. Carlberg* och *W. Carlberg* deltagare i revolver- och pistolskjutningarna. Redaktör *B. Roosval*, korrespondent för Svenska Dagbladet och Local-Anzeiger. Hoffotografen *Oscar Halldin* som fotograf. Dessutom voro flera S. A. F:are nere endast såsom intresserade idrottsmän, bland dem *Nore Thisell* och Kapten *Fritz Hanzen* m. fl.

* * *

Priset för utfärden, inclusive insatsen till fältskjutningen, är kr. 5:--. Vatten och andra flytande varor betalas särskildt efter billig taxa, och matsäck medtages, på det att ej hungersnöd skall uppstå och möjligen våldshandlingar begås. Med eller utan »nubbe»!

* * *

Ammunition till såväl mausergevär som Browningpistoler medhafves af sergeant Svenson.

* * *

Bidrag till priser i form af äkta silfverpjäser eller sedlar af olika valörer mottagas tacksamt genom intendenten, så att ingen med dåligt samvete skall behöfva lida för att få detsamma lugnadt.

* * *

Alla, som äga uniform, torde använda sådan vid utfärden.

* * *

Alla medlemmar böra deltaga i denna angenäma och nyttiga utfärd, därvid skytte, idrott, gemyt och godt kamratskap gå hand i hand.

* * *

Browningpistoler och ammunition erhållas till nedsatt pris hos intendenten.

* * *

Försäkringskort för olycksfall under skjutning tillhandahåller intendenten och serg. Svenson emot *1 kr.* Kortet gäller 1 år.

* * *

Öfven Eder till täflingarne den 27 maj! Vid skjutbanan finnes en stor del idrottsattiralj!

* * *

Vid utfärden förekomma följande *idrottstäflingar*: Höjd- och stafhopp, längdspräng, kulstötning, diskus- och spjutkastning, dragkamp och snitzeljakt. Insats till de första 6 täfl. 50 öre för hvardera, de öfriga ingen. Glömmen ej, att en *idrottsman* bör vara en idrottsman och därför också *kläda* sig såsom en sådan!

Dessutom fältskjutning och revolverskjutning.

* * *

S. A. F:s Idrottskommitté har inkommit med förslag till kappseglingarna den 17 juni enligt nedanstående. Starten förlägges till Bogesunds brygga. Banan går förbi Furuholmen till en strax utanför Eolsudde vid Kummelnäsviken förankrad jolle, sedan till en mellan Adalen och Södergarn i Askrikefjärden förlagd märkesbåt och tillbaka till startplatsen. Banan utgör c:a 10 minuter. Moderna båtar indelas efter K. S. S:s klassindelning, äldre båtar särskildt för sig i en eller flera klasser, allt efter segelnämndens bestämmande. Insats 10 kr. pr. båt. Alla båtar äga rätt deltaga, blott rorsmannen är aktiv medlem i Sthlms Amatörförening. Till segelnämnd föreslås: Kommendörkapten J. E. Wilcke, ledare, och prisdomare Hrr G. C. Gustafson, Axel Storm, E. Rudén och Sixtus Sjöberg.

Kommittén hemställer slutligen till styrelsen att samtidigt med täflingen låta förhyra en ångare för föreningens medlemmar med damer, och att styrelsen behagade till täflingen skänka ett pris, eftersom öfriga omkostnader bestridas af Idrottsafdelningen.

* * *

Stockholms idrottsföreningars parad för de hemvändande Athénfararne egde rum i måndags kväll den 14 d:s. Egentliga meningen hade varit att möta dem vid Centralstationen samt med fanor och standar marschera upp till Skansen, där den egentliga välkomsthälsningen skulle äga rum, men af flera orsaker ändrades det hela så, att festen i stället gick af stapeln i Idrottsparken.

Genom en tidningsnotis meddelades, att samlingen skulle ske kl. 1/2 8 vid Valhallavägen, hvarje förening med sin fana eller standar. Sångare uppmanades äfven att träffas där 1/4 tidigare. Hade ordentligt sammankallande ägt rum med tillsägelse till resp. föreningars sekreterare att »trumma tillsamman» sina

medlemmar, hade nog anslutningen blifvit betydligt större, ja, vi voro i tillfälle att på hemvägen från festen samtala med flere som voro smått förargade, att de ej voro tillsagda att samlas under sin förenings fana. Visserligen hade i notisen stått »Stockholms Idrottsförbund» som inbjudare, *men många hade just därför* missuppfattat ordalydelsen i tanke *att han ej tillhörde detta förband.*

De olika föreningarna tågade emellertid med Stockholms Amatörförening i täten förbi de kungliga samt uppställde sig på led i södra delen af Idrottsparken. Sedan Athenfararne intagat samt uppställt sig midt framför, hälsade H. K. H. Kronprinsen dem välkomna tillbaka i ett anslående tal, däri slutorden lydde:

»Under de kära blågula färgerna hafven I med stor ära hedrat det svenska namnet, och gamla Sverige känner sig stolt öfver att äga sådana söner».

Hurraropen ljödo, och fanfarer smattrade. Öfverste Balck framträdde därefter och i ett varmhjärtadt tal för fosterlandet, däri han kraftigt betonade att just idrotten utjämnar afstånden och nedrifver skiljomurarne som fördomarne uppställt mellan olika samhällsklasser. Idrotten för folken tillsammans på de fredliga täflingarnas mötesplats. Öfverste B. framförde därefter ett tack till alla dem, som understödt denna färd samt utbringade ett fyrfaldigt »Lefve Sverige!» Fanorna sänktes och hurraropen klingade kraftigt.

Hvarje förening defilerade därefter förbi »Athenarne» under utbringande af ett tväfaldigt hurra samt sedan förbi de kungliga, och därmed var den högtidliga välkomstfesten slut. Inalles 5- a 6,000 personer deltogo som åskådare i hyllningen.

S. A. FLAKE VID HERTIGPARETS AF SKÅNE BRÖLLOPSINTÅG.
MEDLEM AF TÅGET FRÅN GYMNASTISKA CENTRALINSTITUTETS GÅRD.

ORIENTERINGSLÖPNINGEN den 8 April 1906.

Söndagsmorgon kl. 10:30 ilade tåget västerut mot Jakobsbergs järnvägsstation, allt så efter programmets bestämmelse. Ledaren för täflingen, Gustaf III, och kontrollanten vid 1:sta kontrollstationen, den kände automobilisten Emil S., hade pr auto kuskat iväg landsvägen. Startern Axel St. var också försedd med »Auto» i fickformat? och följde efter i spåren ut till startplatsen, dit hela tre deltagare hade anländt nämligen Löjtnant Wattrang, Bataljonsläkaren Axel Wahlstedt och Handlanden Per Langborg, hvilka med glatt mod begåfvo sig i väg med 10 minuters mellanrum på den något öfver en mil långa banan. Vid kontrollstationen passerade Löjtnant W. först med Handlande Langborg som tvåa och Bataljonsläkare Wahlstedt på 3:dje plats, den senare något försenad genom att ha tagit miste på vägen.

Sedan de täflande passerat kontrollen, satte »automobilisterna» kurs på Sundbybergs järnvägsstation, dit målet var förlagdt vid planen utanför järnvägsstationen, och där notarien Rob. Ahlin tjänstgjorde som tidtagare. Såsom 1:ste man inkom P. Langborg med en tid af 1 t. 42 m. såsom 2:dre man A. Wahlstedt på 1 44, 30 och såsom 3:dje löjtnant Wattrang med tiden 1 46

FÖRENINGENS FÖRSTA JETONSKJUTNING

för året ägde rum söndagen d. 13 dennes å skjutbanan vid Kaknäs, gynnad af ett strålande vackert väder. Att ej några högre resultat uppnåddes, berodde till stor del på den starka belysningen, som föll rätt från sidan, hvilket föranledde afsevärd felriktning. Bronsjetonen eröfrades af följande medlemmar:

Ingeniör G. Eriesson	för uppnådda	42	poäng
Löjtnant E. Ayson Uggla	»	41	»
Med. kand. N. Möller	»	41	»
Ingeniör J. Lundegren	»	40	»
Kontorsbokh. A. Mild	»	39	»
Ingeniör L. Lüppert	»	38	»
Löjtnant A. Wattrang	»	38	»
Studerande N. Tiren	»	37	»
Tjänsteman L. Schücker	»	37	»
Redaktör P. Palm	»	37	»
Tandläkare N. Svensson	»	36	»
Grosshandlare A. Hammqvist	»	35	»
Studerande E. Hildebrand	»	35	»

FÖRENINGENS VANDRINGS-PRISER.

Vi fortsätta i detta nummer med bestämmelserna för de vandringspriser, som Föreningen fått emottaga af sina intresserade medlemmar, och börja vi bestämmelserna för den stora vandringsskölden.

Stadgar för Stockholms Amatörförenings Vandrings-sköld för skjutning med gevär.

Vandringsskölden, som blifvit ställd till föreningens förfogande af Herrar W. Lundell, E. Alb:son Uggla och Sten Stendahl, förblifver ständigt i föreningens förvar.

För täflan om vandringsskölden gäller följande:

§ 1. Medlem af »Stockholms Amatörförening», hvilken icke under år 1906 eller därefter i annan skytteförening skjuter om statspris, äger årligen efter anmälan och på sätt, som Styrelsen för Stockholms Amatörförening bestämmer, deltaga i täflan om vandringsskölden vid skjutningar under löpande kalenderåret, verkställda å för föreningen i Stockholm upplåtna skjutbanor under föreningens kontroll.

§ 2. Priset utgöres af en miniatyr af vandringsskölden, å hvilken pristagarens namn och årtalet, då priset eröfrades, ingraveras; och ingraveras dessutom å vandringsskölden pristagarens namn och årtalet, då priset af honom eröfrades.

§ 3. Ifrågavarande pris utdelas af Styrelsen för Stockholms Amatörförening till den af de i täflingsskjutningarne under löpande kalenderåret deltagande skyttarne, som i de tre af honom skjutna bästa serierna om 10 skott å hvardera tvåhundra (200), trehundra (300) och fyrahundra (400) meters afstånd mot mål af fjärdedels (1/4), tredjedels (1/3) och half (1/2) figurer, i öfverstämmelse med bestämmelserna för »tillämpningsserier», erhåller största antalet träffar.

§ 4. Om två eller flera täflande skyttar uppnå samma träffantal, har den företräde till erhållande af priset, som uppnått bästa resultatet vid skjutningen på fyrahundra (400) meters afstånd.

§ 5. Skulle ändock vid denna beräkningsgrund två eller flera täflande kvarstå med lika höga resultat, verkställes dem emellan, på tid och sätt Styrelsen för föreningen bestämmer, omskjutning i serier om tio (10) skott på fyrahundra (400) meters afstånd mot mål af half (1/2) figur, intill dess olika resultat erhålles.

§ 6 Möjligen uppkommande tvister angående täflingsskjutning om det ifrågavarande priset afgöras af Stockholms Amatörförenings Styrelse, hvilkens beslut gäller till ovillkorlig efterrättelse; och får detta beslut icke öfverklagas eller dragas under diskussion i föreningen.

§ 7 Dessa stadgar få icke ändras, utan att undertecknade därtill lämna bifall.

Stockholm den 18 April 1906.

E. Alsson Uggla *Sten Stendahl*

Stadgar för Disponent A. Rosins Vandringspris.

Undertecknad öfverlämnar härmed till Stockholms Amatörförening en större silfverbägare såsom vandringspris till täflan bland föreningens medlemmar på följande villkor:

1. Till täflan äro endast sådana föreningens medlemmar berättigade, för hvilka föreningen ej kan få statsanslag, men som under året endast deltaga i skyttetäflingar inom eller för föreningen.

2. Den medlem, som sålunda under öfningar eller täflingar å föreningens skjutbana och å föreningens skjuttider uppnått den högsta sammanlagda poängen å 10 precisionsserier och 5 tillämpningsserier enligt för året gällande program för skjutning om statens pris (dock får ingen serie understiga resp. 40 poäng och 7 träffar), erhåller priset för året och får namn och resultat ingraverade därpå.

3. Den medlem, som sålunda eröfrat priset tvänne gånger (2 år), erhåller priset.

4. Skulle tvist eller andra oförutsedda omständigheter uppstå, afgöras de utan appell af Stockholms Amatörförenings Styrelse.

5. Täflingen tager sin början innevarande år.

Stockholm den 6 mars 1906.

Axel Rosin.

Alla

S. A. F:are

böra deltaga

i

-Vårutfärden-

Söndagen den 27 Maj

kl. 8 f. m.

Ångbåten ligger vid Munkbron.

Medtag matsäck.

och

Vårhumör.

SVENSKARNES STRAMHET

mot de danska och norska idrottsmän, hvilka deltogo i de Olympiska spelen, beklagas af en artikelförfattare i Nationaltidende, som bland annat skrifver:

I samkväm med norrmän och danskar ha de utmärkta idrottsmän, som under den blågula flaggan kämpade för lagern, visat en stram tillbakadragenhet, som vid åtskilliga tillfällen tog en form, som icke kunde undgå att observeras. De tär icke lätt att afgöra, huruvida denna stramhet vände sin »ludnaste sida» mot norrmännen eller mot danskarna, och på en närmare undersökning af denna sak skola vi ej inlåta oss, men visst är att, några af våra landsmän i enstaka fall, om hvilka vi blifvit underrättade, måste taga sin taktkänsla och en god portion tålamod till hjälp för att icke gifva sju för tu.

Det är redan betänkligt, att de tre skandinaviska folken nödgas uppskjuta alla skandinaviska möten på en obestämd tid, till och med rena fackmöten eller vetenskapliga sådana. Men det är ganska opassande, att deras representanter icke en gång kunna träffas på neutralt område utan att sammanvaron skall obehagliggöras af striderna därhemma. Lyckligtvis ha de danska i detta fall intet att förebrå sig, och — såvidt vi veta — heller icke norrmännen. Det är svenskarna, som — på grund af föregående afval, synes det — *celat* hindra att tillfället begagnades för att på främmande område glömma striderna hemma. De förde med sig hela bitterheten i sitt bagage, så att säga, och gjorde hvad de förmådde för att låta den komma till synes.

Kanske tillfredsställes härmed en viss art af svensk känsla, som det är vanskligt för oss danskar att förstå, när den synes oss så vidt skild från verklig stolthet. Det finnes emellertid ingen anledning att dölja, hurusom denna ostentativa bitterhet, som blifvit till något af modesak i enskilda svenska kretsar, framför allt synes oss så beklaglig och farlig, för att den förekommer så onaturlig. Man kan svårligen tänka sig, att den skulle kunna prägla en skandinavisk sammanvaro vid idrottsfesten i Grekland, utan att konstlade medel användts för att sporra den och hålla den i verksamhet. Men konstlade medel äro stundom öfver måttan skadliga för en organism, som skall upptaga dem, synnerligast vid upprepade eller t. o. m. regelbundna missbruk. Detta skulle den offentliga svenska meningens ledare betänka, hellre än att utspekulera metoder att tillfoga Sveriges skandinaviska grannar småkränkningar och nålstyng.

Så långt artikelförfattaren i Nationaltidende.

Vi förstå så innerligen väl huru obehagligt det måste kännas för våra värda grannar att vid de många tillfällen, då representanter för de tre skandinaviska folken föras tillhopa på samma vägar, nödgas konstatera hurusom den forna gemytligheten och kamratskapet mellan racefränder lämnat rum för misstro och bitterhet från svenskarnas sida. Men hur skulle det kunna vara annorlunda och hvems är felet? Att våra grannar nu få draga konsekvenserna af sin egen oärlighet och svekfullhet borde ej förefalla förf. så underligt.

Länge, alltför länge, ha de dragit växel på svensk godmodighet, svensk ridderlighet och svensk courtoisie. Nu är reaktionens tid kommen och om norrmännen sagt »divorçons» och upplöst det politiska äktenskapet, må skilsmässan vara fullständig, i det lilla som i det stora. Och ha danskarna tillgrinat dem sitt oförsynta bifall, må gärna den skiljemur resas, till hvilken de själfva lagt första stenen!

Kravet att den som fått ett slag på det ena örat genast skall vända det andra till och se glad ut tillika är för starkt för den mänskliga svagheten och vi svenskar äro för ärliga för att hyckla en försonlighet, som vi icke känna. Själfva äro vi de sista att uppmana till intransigens, men vi förstå så väl de känslor, som framkallat våra unga idrottsmäns isoleringslust.

BREFLÅDA.

Frågor:

5) De af Stockholms Amatörförenings medlemmar, som voro med nere i Athén, voro de anmälda i Stockholms Amatörförenings namn? frågar intresserad.

S. A. Före.

Svar:

5) Nej. Alla deltagarne från olika delar af Sverige uppträdde endast under namnet Svenskar och ej såsom representanter för skilda föreningar.

Svar till »En af de 20 år 1906»

Vi intaga icke anonyma skrifvelser!

För öfrigt kunna vi meddela Eder att saken varit före i styrelsen och att en del ändringar i berörda hänseende för länge sedan vidtagits.

BESTÄLL EDRA TRYCKSAKER HOS

Gustafson & Påhlson ♣ Boktryckare & Bokförläggare

3 David Bagaregsgata 3, Stockholm.

Allm. Telef. 72 49. Riks 44 63

PAUL U. BERGSTRÖMS A.-B.

STOCKHOLM

74 o. 76 Drottninggatan 74 o. 76

(Hörnet af Kungsgatan)

Afdelning för

Finaste HERRSKRÄDDERI efter engelskt mönster

Afdelning för

Fullständig HERREKIPERING

Specialité:

Hattar, alla sorters **Underkläder,** Bättre **Skodon, Reseffekter, Säng-, Res-** och **Häst-filtar m. m.**

Afdelning för

Eleganta och verkligt välgjorda bättre HERRKLÄDER i största urval.

Sport- och högtidsdräkter samt hvardagskostymer.

Regn- och öfverplagg m. m. samt bättre **Gosskläder.**

Förstklassiga prima varor! ✻ Billiga bestämda priser!

Nyhet! **Nyhet!**

Med Svenskarne till Athén

af BALTZAR ROOSVAL

och med öfver 100 illustrationer tagna af Hoffotograf Oscar Halldin.

En intressant reseskildring öfver våra svenskars segertåg till de olympiska spelen i Athén

Utkommer i slutet af maj månad.

Finnes hos alla bokhandlare i riket.

- En bok som hvarje idrottsman bör skaffa sig. -

Gustafson & Påhlsons Bokförlag, Stockholm.

DUFF'S LIQUEUR WHISKY

MACLEAY DUFF & Co, Glasgow.

Generalagenturer:
J. GRANGREN, Stockholm. Riks- 58 78.

CHAMPAGNE
BELLEVEAU FRÈRES & Cº
(VIN CHOISI POUR LES GOURMETS)

SERVERAS Å ALLA 1STA KLASS RESTAURANTER

Lager hos
And. Ryberg.
Riks. 17 38.

PORTER
FRÅN AKTIEBOLAGET
D. CARNEGIE & Co
GÖTEBORG

1/2 och 1/4 buteljer.

ELEKTRICITETENS HELANDE KRAFT.

De intressantaste uppenbarelseformerna hos elektriciteten gifva sig tillkänna, då den användes till att lindra och bota de sjukdomar, som angripa människokroppen. *Rätt tillförd systemet förmår elektriciteten bota de flesta nervösa och många kroniska lidanden, den stärker och ingjuter nytt lif i af sjukdom angripna organ. Det praktiska och på vetenskapliga grunder tillverkade kroppsbatteri, som vi tillbjuda de svaga och lidande, är*

D:r Sandens elektriska "Herculex" batteri.

Många olika sjukdomar såsom *Allmän och Nervös svaghet, Reumatism, Gikt, Ryggvärk, Höftvärk, Njur- och Leverlidanden, Kvinnosjukdomar, alla s. k. personliga sjukdomar m. fl. lidanden hafva botats genom elektricitetens inflytande från detta världsberömda kroppsbatteri.*

OBS.! *D:r Sandens Herculexbatteri är oöfverträffadt*, det är allmänt erkändt att vara det bästa och mest praktiska kroppsbatteri för hembehandling, som finnes att tillgå. *»Herculex»* är inregistreradt i Kungl. Patent- och Registreringsverket och *endast då batteriet är märkt »D:r Sandens Herculex» är det äkta.*

GRATIS.! Närmare underrättelser angående denna elektriska hembehandling erhållas i de af *D:r Sanden* utgifna böckerna: *»Vägen till hälsa»* och *»Styrka och mandom.»* Den förstnämnda beskrifver de flesta sjukdomar och rätta sättet att bota desamma, den andra är en god vägledare för svaga, nervösa män. *Båda dessa värdefulla böcker sändas alldeles fritt med posten, om namn och adress insändas till*

SANDEN ELECTRIC COMPANY,
Allm. Tel. 7094. 26 Malmskilnadsgatan, Stockholm. Riks. Tel. 2159.

NYHET!

Kriget Norge-Ryssland

följder af olycksåret 1905

af kapten IWAN T. AMINOFF (Radscha)

För illustrationerna svarar amiral J. Hägg, Garibaldi Lindberg, Hj. Eneroth m. fl.

Spännande - Intressant - Lärorik.

Bör läsas af hvarje svensk. **Endast 25 öre häftet.**

Finnes hos alla Hrr Bokhandlare i riket.

Gustafson & Påhlsons Bokförlag, Stockholm.

Gustafson & Påhlsons Boktryckeri, Stockholm 1906.

AMATÖRFÖRENINGS MEDLEMSBLAD

Stockholms Amatörförenings organ för Idrott och Skytte.

Redaktör och ansvarig utgifvare: G. C. GUSTAFSON.
Expedition och Red. adress: Dav. Bagaresgat. 3. Stockholm.
Allm. Tel. 72 49. Rikstel. 44 63. Redaktionstid: Helgfria dagar kl. 9—11 f. m.
Utkommer med 12 nummer om året.

N:r 5.
Juni 1906.

Från Vårutfärden till Adelsö.

Amatörerna embarkera,
(tyvärr var vädret sådant, att några goda fotografier ej kunde erhållas.)

UNDER DANSKA STATENS KONTROLL MED KONCESSION ATT DRIFVA FÖRSÄKRINGSRÖRELSE I SVERIGE.

Solidt. Kapitalstarkt. o o **Begär prospekt**

Den svenska afdelningen – **Fredsgatan 13, Stockholm.**

Hafnia

Bolaget har **billiga premier** och **liberala försäkringsvillkor.**

Oantastligt efter 2 år.

Gratis krigsförsäkring. Tillåtelse till resor öfverallt i världen. Premiebefrielse vid invaliditet.

Energiska agenter antagas på förmånliga villkor.

MEDDELANDEN FRÅN STYRELSEN.

Efter inbjudning i Nordiskt Idrottslif till deltagande i Idrottsföreningen Reipas i Helsingfors internationella täflingar den 7 och 8 juli har en medlem af S. A. F. anmält sig att deltaga och af styrelsen beviljats täfla i föreningens namn. Ytterligare hugade, kompetenta reflektanter behagade *snarast* anmäla sig till S. A. F:s sekretariat, då möjligen reseersättning kan åstadkommas. Telefon Kh. 12 88.

NYA MEDLEMMAR:

Aktiva: Kontorschef K. Stödberg, Kungholmsgatan 58.
» Ingeniör Olof Holm, Barnhusg. 8, 2 tr. ö. g.
» Civilingeniör Carl E. Petterson, Vestmannag. 18, 2 tr.
» Civilingeniör Folke Ekerot, Bergsg. 18, 3 tr.
» Handlande Osw. Lindholm, Norrlandsgatan 13.
» Revisor F. Blom, Holländareg. 23.
» Köpman Bertil Borgenstierna, Skeppsbron 44.
» Köpman John Biddle, Pipersg. 30.
Passiv: v. Häradshöfding Carl Joh. Sjölander.
Skolungd.: Studer. Tom Strandberg, Birger Jarlsgatan 2, 3 tr.

* * *

— Att leda *dragkampen* vid I. F. Kamraternas skolungdomstäflingar den 10 juni om S. A. F:s dragkampspokal har denna förening utsett Stockholms Amatörförenings sekreterare, och till kontrollant jämte denne valde S. A. F:s styrelse Grosshandl. Alfr. Hamnqvist.

— Styrelsen godkände vid sitt sammanträde den 6 dennes det af idrottskommittén uppgjorda och i N:o 4 af Medlemsbladet meddelade förslaget till seglingstäflingen den 17 juni. På grund af den ringa tillslutningen vid vårutfärden ansåg dock styrelsen det förenadt med alltför stor risk att äfven nu förhyra ångare, utan öfverlämnades denna sak helt och hållet till kommittén. Styrelsen anslog *25 kr.* till pris.

VÅRUTFÄRDEN

ägde, som beramadt var, rum den 27 Maj med ångfartyget Ekolsund, och kosan ställdes till Stora Stenby ägor å Adelsö, där en öppen plats, tack vare ägarens, Herr Wibom, välvillighet upplåtits åt amatörerna. Dessa voro emellertid vid utfärden lätt räknade — summa 40 stycken från en förening, som *kan* räkna dem i ett halft tusende. Hör nu, hemmavarande gentlemän, tror Ni verkligen, att Ni ett annat år kunna få medfölja, då ni så där en vacker söndagsmorgon etablerade storstrejk?! Nej, styrelsen sätter nog P. för alla vidare utflykter, om dess arbeten för idrottens omhugnande inom S. A. F. skola blifva så illa lönade. Nej, vaknen upp, ledamöter, och samlens mangrant kring föreningens fana, då styrelsen ställer till något trefligt! Inte är det meningen, att endast styrelsen skall vara med och roa sig. Då vore det så godt att den, efter högre föredöme, lade in om afsked! — Ja, detta om detta! Endast en liten vänlig maning till alla denna tidskrifts läsare att *enigt samlas*, ty detta är tidens lösen. —

Men, som ofvan sagts, en liten klick sportsmän ur föreningens stora förråd, förstärkt med Krafftska skolans gossorkester — hvilken liksom de förstnämnda skötte sin sak väl — och ännu tvänne inbjudna slogo läger å den lilla idylliska gräsplanen, där tältet redan förut var uppsatt, och där den medförda matsäcken snart tullades. —

Patrullerna för fältskjutningen gingo emellertid ut, en efter annan, och under tiden försiggingo idrottstäflingarna. Det ösande regnet lade dock öfver de senare en viss sordin och det var icke utan, att de nästan helt och hållet måste inställas. Fyra täflingar gingo dock af stapeln: höjdhopp, diskus- och spjutkastning samt kulstötning, hvarjämte pistol- och revolverskjutning kunde anställas. Dagens resultat, som synas å annat ställe i Medlemsbladet, blefvo i det stora hela *mycket* tillfredsställande. Att, såsom 1:ste pristagaren i fältskjutning gjorde, skjuta fyra träffar i 4 mål och tre träffar i det 5:te var ypperligt i betraktande af väderleken och de svåra målen, och ännu mera storartad blir ju löjtnant Ugglas skjutning med 57 uppnådda points. Lika vackra äro ju äfven de öfriga resultaten: kula 17.45 m., diskus 50.20 m. och pistol 28 cm, bevisande, att S. A. F. inom sina led har idrottsmän, som nog kunna representera lite hvar stans. Men hvar äro de många andra »spetsarna»?

Den svenska Aténtruppen var vid utfärden representerad af löjtnanterna von Holst, Carlberg och Holmberg, duktiga idrottsmän, som vid dagens täflingar knepo sig, den förre 2 första pris och de båda sistnämnde hvar sitt första.

Under idrottstäflingarnas pågång instruerade föreningens skjutchef en ny sorts fältskjutning, s. k. Holländsk skjutning, hvilken väckte mycken förtjusning, och synbarligen var anlagd på att göra deltagarne samt och synnerligen till »glaskrossare». Men tro inte, att man sköt på *vanligt* »bondglas», nej då, bättre upp! Man gjorde som vid pansarbåtsstapelaflöpningar — hu då! — man krossade — Champagnebuteljer. — Tänk, om P. P. W. kommit! — Jaja, löjtnant Uggla! —

Men P. P. W. kom icke, och affärden kunde alltså lugnt försiggå vid 6-tiden.

Sedan *hungerns* kraf lyckats blifva stillade, började dock så småningom *törstens* att göra sig gällande, och det dracks betydligt med icke-oblandadt vatten! Och kaffe! Med musik och applå-

der! De senare blefvo ännu högljuddare, då prisutdelningen så småningom försiggick på akterdäck, och de lycklige afhämtade sina diverse bägare. Och hvad det smattrade sedan! Både applåder och skott! Atenarne sköto nämligen — hm! — *vattentäta skott* på synliga och osynliga doppingar och ankungar. Med och utan prick! —

Tal höllos för *allt* och *alla*, äfven på vers, och de slutade ej officiellt, förrän man kastade landgången i land. Då talade visst »Fale» om »Konsten att göra bommar». —

Och så skiljdes man med den fasta föresatsen, att råkas vid seglingen *den 1 juli*. Väl mött!!!

R. A. A.

RESULTAT VID TÄFLINGARNA D. 27 MAJ.

1. Höjdhopp: 6 deltagare.
   1:sta pris. G. Malmqvist, 158 cm.
   2:dra » R. Ahlin, 156 cm.
2. Kulstötning: 16 deltagare.
   1:sta pris. O. Holmberg, 9·12+8·33=17·45 m.
   2:dra » G. Ericsson, 9·30+7·98=17·28 m.
   3:je » C. Carlberg, 9·01+8·17=17·18 m.
3. Diskuskastning: 11 deltagare.
   1:sta pris. R. Ahlin, 26·55+23·65=50·20 m.
   2:dra » E. Olsson, 26·55+19·45=46·00 m.
4. Spjutkastning: 14 deltagare.
   1:sta pris. H. von Holst, 27·90+22·17=50·07 m.
   2:dra » E. Olsson 28·40+21·02=49·42 m.
   3:je » P. Langborg 31·18+17·65=48·83 m.
5. Revolverskjutning: 20 deltagare.
   1:sta pris. H. von Holst. 22 p.
   2:dra » G. Ericsson, 20 p.
   3:je » A. Wahlstedt, 16 p.
   4de » E. Carlberg, 16 p.
6. Pistolskjutning: 17 deltagare.
   1:sta pris E. Carlberg, 28 cm.
   2:dra » A. Wattrang, 38 cm.
   3:je » P. Langborg, 39 cm.
7. Fältskjutning: 34 deltagare.
   1:sta pris. E. D. Hagström, 54 p.
   2:dra » A. Wattrang, 44 p.
   3:je » A. Rosensvärd, 41 p.
   4:de » E. Olsson, 39 p.
   5:te » H. von Holst, 39 p.
   6:te » A. T. Hultgren, 36 p.
   7:de » E. Curman, 35 p.
   8:de » H. Langborg, 35 p.
   9:de » G. Ericsson, 35 p.
   10:de » P. Langborg, 34 p.
   11:te » E. Carlberg, 30 p.

Löjtnant E. A. Uggla (utom tätlan): Extra pris, 57 p.

NOTISER.

För anskaffande af föreningens uniformer åt Krafftska skolans gossorkester har styrelsen tillsatt en kommitté, bestående af Hrr D:r R. Brandel, D:r Carl Sandberg och Handl. Per Langborg.

* * *

Som ett stort bevis på intresse för föreningens verksamhet kunna vi nämna, att vid utfärden den 27 maj tog ingenjör J. A. Lundegren, hvilken eljest ej kunnat deltaga, *extrabåt* från Stegesund endast för att få medfölja våra idrottande gossar.

* * *

Hvar höllo alla de gamla »stödjepelarne» hus vid senaste utfärden? Strejk bör absolut inte få finnas inom en sådan förening som S. A. F.

* * *

Intresset för S. A. F:s förr så gouterade utflykter tyckes numera betydligt ha svalnat, efter hvad som senaste utfärden i numerär visade.

* * *

Efter hvad som kommit till våra öron, håller f. n. på att inom styrelsen arbetas på något större projekt vis à vis att skaffa föreningen penningar och rykte genom någon slags bazar e. d., men kommittén, som fått hand om själfva arrangementet, har iakttagit sådan tystnad, att allt tyder på, att de vilja hafva saken för sig själfva, åtminstone tills vidare.

* * *

Följande medlemmar hafva jämte styrelsen varit nog vänliga att skänka pris till föreningens kappseglingar den 1 juli.

Stockholms Amatörförenings hederspris, 1 silfverpokal.

Herr Axel Storm 1 silfverbägare.
Herr Sixtus Sjöberg 1 silfverbägare.
Herr G. C. Gustafson 1 silfverbägare.
Herr L. Jacobson 1 silfverpokal.
Herr Axel Bergman 1 silfverpokal.
Herr E. W. Feychting 1 silfverpokal.

* * *

Bland anmälda båtar till föreningens kappseglingar märkas »Wikingen», »White», 1906 utlottningsbåt i K. S. S. S, »Kajsa», »Freya», »Primula», »Maritana» m. fl.

* * *

Till kappseglingen torde de hrr medlemmar, som önska medfölja, medtaga matsäck, ty kommittén tänker anordna en liten gemensam angenäm »pick-nick» i det gröna efter seglingarnas slut.

* * *

»Enten Eller», som blef bästa båt vid förra seglingen, kan ej deltaga, då hon nämligen vid senaste K. S. S. S. pingstregatta seglade hela riggen öfver bord, och hinner ej få sin nya mast från Tyskland innan dess.

* * *

Bidrag till priser till kappseglingarna i form af äkta silfverpjäser eller sedlar af olika valörer mottagas tacksamt genom sekreteraren eller denna tidnings redaktion.

* * *

Stockholms idrottsförbund har i dagarna utsändt en uppmaning till idrottsintresserade personer i hufvudstaden att ingå såsom »understödjande medlemmar» i förbundet mot en årsafgift af 10 kronor. Medlemskortet berättigar till fritt tillträde vid alla de täflingar, som förbundet under året anordnar, däribland distriktsmästerskapstäflingar för Stockholm—Uppland i allmän idrott, skridsko- och skididrott samt alla serietäflingar i fotboll, tillsammans endast under sommar- och höstsäsongen *ett femtiotal* olika täflingar. Skulle tillräckligt med medel genom de understödjande medlemmarnas afgifter inflyta, är det de ledandes inom förbundet afsikt att söka under någon tid af sommaren anställa en engelsk tränare för att instruera de bästa fotbollslagen i hufvudstaden. I sammanhang med de under juni—augusti hvarje tisdag, torsdag och lördag anordnade serietäflingarna i fotboll anordnas tillsvidare träningstäflingar i löpning på de vanligaste afstånden, afsedda att bibringa löparna större täflingsvana och på samma gång att hos den stora allmänheten höja intresset för den fria idrotten. Tisdagar anordnas häcklöpning 110 meter och löpning 1500 meter, torsdagar löpes å 100 och 400 meter, lördagar å 5000 meter. Kvalifikationsmatcherna om distriktsmästerskapet i fotboll börja tisdagen den 12 juni. Täflingar i allmän idrott anordnas den 8 juli samt den 28 och 29 juli (distriktsmästerskapen).

* * *

Göteborgspokalen. Alla S. A. F:s skyttar uppmanas härmed att lägga sig i träning för täflingen om detta ståtliga vandringspris, som är det förnämsta skyttepris i Sverige. Föreningens fem bästa skyttar skola nämligen uttagas för denna täfling, hvilken, som bekant, äger rum första söndagen i augusti månad.

* * *

Skjutning hvardagseftermiddagar. Som många af föreningens medlemmar under sommarmånaderna äro förhindrade komma till skjutbanan på söndagarna blifver skarpskjutning en hvardagseftermiddag mellan kl. omkr. 5—7,30 hvarje vecka.

Ring upp, senast kl. 2 e. m. hvarje onsdag, Österm. 43 15, och Ni får veta hvilken dag skjutning äger rum!

* * *

Midsommardagen blifver ingen skjutning vid Kaknäs.

* * *

Idrottsöfningar äga rum hvarje söndag vid Kaknäs samtidigt som skjutningen pågår. Ordnade platser för de olika idrottsgrenarna finnas och en hel del idrottsattiralj, såsom kula, spjut, discus, ställning för höjd- och stafhopp, finnes alltid tillgänglig.

* * *

Riksskyttetäflingen. För de hrr föreningsmedlemmar, hvilka önska lämna bidrag i form af kontanter eller in natura till årets stundande Riksskyttetäfling finnes lista tillgänglig hos skytteinstruktören å skjutbanan. Listan indrages den 8 juli.

AMATÖRER.

(MELODI: VAXHOLMSFLICKAN UR KALLE MUNTER.)

FÖREDRAGEN OMBORD PÅ BÅTEN VID HEMFÄRDEN.

I rymden finnes ju, som Ni vet,
af amatörer en hel planet;
ej någon utaf vår jords flanörer
finns, som ej räknas till — amatörer.

En nyfödd telning är amatör
på flaskan — liksom en glad vivör,
en tös, nyss kommen till jorden neder,
blir amatör i — bahytt och kläder.

En gumma, fyllda re'n 70 år,
med krokig rygg och med grånadt hår,
med rynkig panna och skrumpna händer,
blir amatör uti — lösa tänder.

Karl Staaff, som afgått i dessa da'r
— det vore »*staffel*», om han satt kvar! —
och som ej förr trillat ned på »jola»,
var amatör i en — högre skola.

Det vore omöjligt ange namn
på alla här uti jordens famn,
som räknas måste till amatörer,
jag därför endast helt få berörer.

Det finns i Stockholm en liten klick
af amatörer, som skjuta prick,
de hafva sällat sig godt tillsamman
och lefva lyckligt i fröjd och gamman.

En af dem — Barcklind — är amatör
på — stolsben, men, säg rår han därför?
I saknaden utaf basfiolen
han måste sätta sin lit till — stolen.

En ann', som också har lärt *god ton,*
— han ännu dväljes på Frippes tron —
är Elis Olsson, som, trots mimiken,
var amatör uti — dramatiken. —

Och Balcken sedan, då till Atén
med våra gossar han reste hän,
han var i eld jämt, i värsta bråket
fast amatör i — hellenska språket.

Då ryssen visat sig har i dag
och S. A. F. skulle ge'n ett slag,
blef »Fale» känd utaf våra domar'
som amatör i — att göra bommar.

Nu vill jag hoppas, att hvar och en
har mig urskuldat för längese'n,
ty äfven jag — efter flera perser! —
är amatör: — i att skrifva verser!

DE SVENSKA GYMNASTERNA
OCH IDROTTSMÄNNEN PÅ HEMRESA FOTOGRAFERAS VID HAMNEN I PATRAS.

PROGRAM

FÖR

ALLMÄN SVENSK SKYTTETÄFLAN I NORRKÖPING DEN 7—9 AUGUSTI 1906,

ANORDNAD AF NORRKÖPINGS SKYTTE-GILLE.

Anmälan till deltagande

skall ske senast den 10 Juli till styrelsen för Norrköpings skyttegille. *Anmälningsafgiften är 3 kronor*, afsedd till täckande af kostnaderna och till priser i Hufvudskjutningen.

Anmälan skall innehålla:

a. uppgift på skyttens fullständiga för- och tillnamn, postadress och skjutklass;

b. skytteföreningens och skytteförbundets namn;

c. meddelande, om inkvartering önskas.

Täflingsskjutningarna:

Tisdagen den 7 Augusti:

Täfling A. Insatsskjutningar för alla klasserna. 5-skottserie mot 20-ringade taflor. Omskjutning medgifves event. 1 gång. Bästa resultatet räknas. Afstånd 300 mtr. Täflingen försiggår på Gillets bana vid Slottsvallarna och på militärskjutbanan i Wrinnevidskogen.

Täfling B. 10-skottserie mot fristående ringad tredjedelsfigur. Afstånd 200 mtr. Tid 1 min. Gillets bana. Ingen omskjutning.

Onsdagen den 8 Augusti:

Hufvudskjutningar: (utan insats)

Täfling I. för 1 klassen enl. årets progr. Gillets bana.
» II. » 2 » » » » d:o
» III. » 3 » » » » Militärskjutban.

Torsdagen den 9 Augusti:

Insatsskjutningar för alla klasserna:

Täfling C. 10-skottserie mot ringad, fristående helfigur. Afstånd 400 mtr. Tid 2 min. Ingen omskjutning. Gillets bana, event. äfven militärskjutbanan.

Täfling D. 10-skottserie mot ringad, fristående halffigur. Tid 1½ min. Ingen omskjutning. Gillets bana. Afstånd 300 mtr.

Kammarskjutningar och Centimeterskjutningar

pågå alla dagarne, med insatser till alla olika skjutningar. Omskjutningar tillåtna.

Alla täflingarne börja kl. 6. f. m.

I alla insatsskjutningarna är insatsen 2 kr. och ställningen valfri, (undantag: kammar- & centimeterskjutningar.)

Skjutkorten

få hämtas å Expeditionen, *Prestgatan N:o 14* (hörnet af Drottninggatan),

till *Hufvudskjutningarna*
den 6 Augusti kl. 2—8 e. m.
» 7 » » 6 f. m.—8 e. m.

till *Insatsskjutningarna på tisdagen*
den 6 Augusti kl. 2—8 e. m.
» 7 » » 6—12 f. m.

till *Insatsskjutningarna på torsdagen*
ofvannämnda tider, samt
den 9 Augusti kl. 6—10 f. m.

Kort till omskjutningar, kammarskjutningar och centimeterskjutningar få lösas vid banorna.

Pris.

I insatsskjutningarna erhåller hvar fjärde skytt pris. Minst tre fjärdedelar af insatserna utdelas; återstoden användes att täcka täflingskostnaderna.

Alla skänkta medel

utdelas uteslutande i Hufvudskjutningarna, såvida ej särskilda bestämmelser äro fästade vid gåfvan.

Antalet pristagare i hufvudskjutningarna bestämmes af prisnämnden.

Prisnämnden

består af 5 ledamöter, hvilka icke deltaga i täflingarna, och utses därtill en medlem af Norrköpings Skytte-Gille, en tillhörande annan förening i Östergötland och de öfriga tre föreningar utom provinsen.

Inkvartering

är, på sätt här nedan angifves, af två slag:

a. den, som erhålles genom industriutställningens inkvarteringsbyrå, och

b. den, som Gillets styrelse ombesörjer.

Utan afseende på, för hvilket ändamål resande besöker Norrköping, anskaffar »Utställningens Inkvarteringsbyrå» på möjligast bästa sätt rum hos privatpersoner på följande villkor:

1:sta kl. rum med 1 säng	kr.	5,	för	2 d:o	kr.	7,	pr dygn.		
2:dra » »	»	1	»	»	3,	»	2 d:o	»	4, » »
3:dje » »	»	1	»	»	2,	»	2 d:o	»	3, » »

För att beställning å rum säkrast skall hinna expedieras, bör densamma inlämnas minst 10 dagar i förväg.

Inträffar förfall, skall detta anmälas å byrån, som då, om möjligt, söker uthyra lägenheten.

De, som önska dylik inkvartering, skola direkt, med förbigående af Gillet, skriftligen meddela sig med inkvarteringsbyrån, Göta Hotell, Norrköping, hvarifrån svar genast lämnas.

FRÅN OLYMPISKA SPELEN I ATHÉN.

SLUTLÖPNING Å 100 METER I STADION.

LITE' PRAT OM LÅNGFÄRDER PÅ SKRIDSKO.

(Forts. fr. n:o 3).

Efter att lyckligt och väl hafva passerat denna räk, fortsatte vi vår kamp mot de ogunstiga elementen. Det finns intet segare och tröttsammare arbete än att på skridsko eller velociped arbeta sig fram mot en rykande motvind. Inte en sekund släpper vinden taget, och stannar man och hvilar några sekunder, så fordras så mycket större ansträngning att sedan komma i gång igen. Detta fingo vi nogsamt erfara på vägen från Granfjärden upp till Strängnäs, en sträcka af två och en half mil (man räknar alltid sjömil, när man är på sjön), som vi fingo åka med vinden stick i stäf. Också var det inte mycket kvar af krafterna, när vi fram emot 12-tiden anlände till Strängnäs. Den klena Västeråsfrukosten bar nog till stor del skulden härför, ty några skorpor och en kopp té är inte mycket att bygga på för en hel förmiddags ansträngdt arbete.

Nåja, nu voro vi i alla fall framme i en annan stad, där vi väl skulle kunna uppdrifva litet — nej mycket — mat! Efter åtskilligt underhandlande med hotellvärden på platsen fingo vi också ett rikligt mål mat, och som svampar suga i sig vatten, så sögo våra uthungrade kroppar i sig den nya näringen; det var en fröjd att betrakta kamraterna så de strålade upp. Och med de återvändande krafterna återkom ock det friska humöret, nu var det inte något tal om svårigheter längre, nu skulle det genast fortsättas till Stockholm. Alltså i väg igen!

Kl. 2 e. m. startade vi från Strängnäs, nu med vinden på styrbords låring. Vi behöfde inte ta ett tag med skridskorna endast spänna ut ena rockskjörtet så gick det med hvinande fart. Nu tittade solen fram och förgyllde skogstopparna och det långt i norr skymtande Tynnelsö slott, biskop Tomas' gamla Tynnelsö. Det kändes nog frestande att göra en afstickare dit upp för att på närmare håll beskåda den gamle fosterlandsvännens boning, men dagen var långt framskriden och jag fick nöja mig med att sända en vördnadens minneshälsning till frihetsvännen på Engelbrekts dagar.

Pladask! Så låg jag där! Det är inte nyttigt att under en så våldsam fart alltför mycket låta stämningen behärska sig. Min ena skridsko fastnade i en spricka och ögonblicket efter låg jag och hasade fram i sjöarna på isen. »Nu gick Boan åt fanders», skrek Pelle till Jack, och så kommo båda och hjälptes åt att vrida ur mig den mesta blötan. Mössan var full af vatten, alltså, reservmössan fram, och så friska tag mot Stockholm igen. Efter $^3/_4$ timme voro vi vid Kolsundet, där vi måste gå öfver land en bit, emedan det var öppet vatten i sundet.

Nu kommo vi ut på större vatten. Prestfjärden och Björkfjärdarna utbredde sig framför oss. Hittills hade vi icke kunnat klaga på isens beskaffenhet, men nu råkade vi ut för gammal hopfrusen drifis, som visserligen genom tövädret hade blifvit slät och jämn, men som i stället var så lös, att skridskorna skuro ned sig ända till fotbladet. Från Kolsundet ända ut till Skåpholmarna var det omöjligt att få skridskorna att glida, och Pelle och jag började allvarligt misströsta om att någonsin hinna fram till Stockholm, då Jack, som är betydligt lättare än vi och som därför lättare kunde taga sig fram och därigenom vunnit ett betydligt försprång, ropade till oss, att isen blef hårdare längre ut. Pelle och jag förnyade våra ansträngningar och lyckades till slut komma ut på fastare is. Men under vår långsamma färd öfver drifisen hade mycken dyrbar tid gått förlorad, solen stod betänkligt lågt, och vi hade dryga sex mil kvar till hemmet. Därför gick det inte an att söla, utan vi satte full fart framåt och gingo söder om Ridön ut på södra Björk-

fjärden. Här kom kompassen fram, ty det var svårt att se land på andra sidan, och ingen af oss hittade vägen. Lyckligtvis hade vi vinden rakt tvärs, och isen var briljant och utan råkar, så att farten blef god; först på andra sidan fjärden träffade vi på en råk, som slagit upp i gamla ångbåtsrännan till Södertälje. Han var dock ej svår att komma öfver, men nu började den värsta biten på hela färden.

Hela Bockholmssundet och hela farleden ända fram till Ästbrötet, en sträcka af närmare två sjömil, hade tidigare på vintern bråkats upp af ångbåtar och nu hade denna issörja frusit ihop med otaliga uppstickande isstycken och kanter och taggar. Så länge det var ljust, gick det väl an att taga sig fram, men vi hunno ej längre än till midt för Ekerö kyrka, då det blef så mörkt, att vi ej kunde se att läsa kartan. Och här vidtog en ytterligt tröttande färd öfver iskanter och gropar och små släta isflak, där vinden, som nu kom på låringen igen, gaf oss fart, så att vi måste bromsa med ispikarna. Hur många gånger vi föllo omkull, kan ingen af oss göra reda för. Längs midten af farleden hade en råk slagit upp i f. d. ångbåtsrännan och vi hörde hur vågorna plaskade och isbitarna klirrade, men vi kunde ingenting se. I närheten af Slagsta holme mötte vi en fotgängare på isen, och af honom fingo vi veta, att det var omöjligt att på norra sidan af ångbåtsrännan taga sig fram till Stockholm, emedan det vore öppet vatten från Drottningholm in till staden, men om vi lyckades ta oss öfver rännan till södra sidan af farleden, skulle vi kunna komma längs södra landet ända fram till Ekensbergs varf. På tillfrågan om det någonstans vore möjligt att passera ångbåtsrännan, svarade han, att detta läte sig göra »midt för tegelbruket», men någon närmare beskrifning på »tegelbruket» än att »det ligger där borta nånstans» kunde han inte lämna. Adjö.

För att emellertid ej i mörkret åka förbi den kanske enda befintliga öfverfartsorten sökte vi oss ut till rännan och följde försiktigt längs densamma, försökande både här och där att komma öfver. Men länge förgäfves. Till sist när vi nalkades Kungshatt kröpo vi öfver ett par isbitar som kilat fast sig i rännan.

Från Kungshatt hade vi jämförelsevis mycket god is hela vägen fram till målet och vinden hade nu dragit sig till fullt akterlig, så att färden gick både ledigt och angenämt — höll jag på att säga Fullt så angenämt var det dock icke, ty vattnet, som på grund af tövädret samlats i ansenliga massor på isen, skvalade och sprutade om fötterna på oss och det var komplett omöjligt att se om vi åkte på is eller på vatten.

Vi åkte också i spridd ordning för att åtminstone ej alla tre samtidigt gå ner oss, om vi händelsevis skulle råka på något hål i isen.

När vi voro nära på framme hejdade vi oss plötsligt framför en udde som stack fram i farleden. Jack påstod att vi skulle åka till vänster om udden, och Pelle ville till höger. Båda påstodo sig vara fullt säkra på sin sak och jag, som inte hittade där alls, var mest böjd för att sluta mig till Pelles åsikt. Då blef Jack arg och gaf sig ensam i väg åt sitt håll, d. v. s. åt vänster. Pelle åkte till höger om udden, och jag stod kvar och ropade på dem bägge två att hända hvad som hända ville så skulle vi ej skiljas åt. Jack som är den envisaste af oss, hörde inte på det örat utan fortsatte; Pelle, som är fogligare, vände om, och när jag såg honom komma i mörkret satte jag i gång för att följa Jack... Jag såg Pelle ramla och skrika och så försvann allting... Jag kände något vått och kallt rundt om mig och kunde ingenting se, kunde inte andas. När jag kom upp igen — ty jag hade gått ned i en brandvak — simmade jag tillbaka till iskanten, som var en half meter tjock, och med Pelles hjälp var jag genast uppe på isen igen. Nu fick jag veta hvad som inträffat. Pelle hade stuckit ned ena benet i ett fiskehål och därvid ramlat omkull och skrapat bort ett halft kilo skinn af benet — däraf hans gallhöjtande — och samtidigt hade jag åkt ned i brandvaken som var alldeles omöjlig att se i mörkret. Jack hade under och efter vårt parlamenterande utanför udden åkt tätt förbi samma vak utan att ha en aning om dess tillvaro.

Emellertid kunde vi inte stå där på isen hela natten utan åkte till vänster om udden — denna gång förbi vaken — och efter ett par minuter gingo vi i land i närheten af Ekensberg kl. 7 e. m.

Efter c:a 20 minuters promenad på bottenlösa vägar kommo vi fram till Gröndals villasamhälle, där vi funno en ångslup färdig att gå in till staden. Naturligtvis begagnade vi denna lyckliga tillfällighet, och efter ytterligare 20 minuter voro vi åter hemma.

Alla

S. A. F:are

böra deltaga eller önskas som deltagare

i

Kappseglingarne

Söndagen den 1 Juli

kl. 8 f. m.

Ångbåten ligger vid Nybroplan.

Medtag matsäck

och

Seglarehumör.

DUFF'S LIQUEUR WHISKY

MACLEAY DUFF & Co., Glasgow.

Generalagentur:
J. GRANGREN, Stockholm. Riks- 58 78.

CHAMPAGNE
BELLEVEAU FRÈRES & Cº
(VIN CHOISI POUR LES GOURMETS)

SERVERAS Å ALLA 1STA KLASS RESTAURANTER

Lager hos
And. Ryberg.
Riks. 17 38.

PORTER
FRÅN AKTIEBOLAGET
D. CARNEGIE & Co
KRONSTÄMPEL
GÖTEBORG

1/2 och 1/4 buteljer.

ELEKTRICITETENS HELANDE KRAFT.

De intressantaste uppenbarelseformerna hos elektriciteten gifva sig tillkänna, då den användes till att lindra och bota de sjukdomar, som angripa människokroppen. *Rätt tillförd systemet förmår elektriciteten bota de flesta nervösa och många kroniska lidanden, den stärker och ingjuter nytt lif i af sjukdom angripna organ. Det praktiska och på vetenskapliga grunder tillverkade kroppsbatteri, som vi tillbjuda de svaga och lidande, är*

D:r Sandens elektriska "Herculex" batteri.

Många olika sjukdomar såsom *Allmän och Nervös svaghet, Reumatism, Gikt, Ryggvärk, Höftvärk, Njur- och Lefverlidanden, Kvinnosjukdomar, alla s. k. personliga sjukdomar m. fl. lidanden hafva botats genom elektricitetens inflytande från detta världsberömda kroppsbatteri.*

OBS.! *D:r Sandens Herculexbatteri är oöfverträffadt,* det är allmänt erkändt att vara det bästa och mest praktiska kroppsbatteri för hembehandling, som finnes att tillgå. »***Herculex***» är inregistreradt i Kungl. Patent- och Registreringsverket och *endast då batteriet är märkt* »***D:r Sandens Herculex***» *är det* ***äkta***.

GRATIS.! Närmare underrättelser angående denna elektriska hembehandling erhållas i de af ***D:r Sanden*** utgifna böckerna: »***Vägen till hälsa***» och »***Styrka och mandom.***» Den förstnämnda beskrifver de flesta sjukdomar och rätta sättet att bota desamma, den andra är en god vägledare för svaga, nervösa män. *Båda dessa värdefulla böcker sändas alldeles fritt med posten, om namn och adress insändas till*

SANDEN ELECTRIC COMPANY,
Allm. Tel. 7094. 26 **Malmskilnadsgatan, Stockholm.** Riks. Tel. 2159.

PAUL U. BERGSTRÖMS A.-B.

STOCKHOLM

74 o. 76 Drottninggatan 74 o. 76
(Hörnet af Kungsgatan)

Afdelning för
Finaste HERRSKRÄDDERI efter engelskt mönster

Afdelning för
Fullständig HERREKIPERING

Specialité:
Hattar, alla sorters **Underkläder,** Bättre **Skodon, Reseffekter, Säng-, Res-** och **Häst-filtar m. m.**

Afdelning för
Eleganta och verkligt välgjorda bättre HERRKLÄDER i största urval.
Sport- och högtidsdräkter samt hvardagskostymer.

Regn- och öfverplagg m. m. samt bättre **Gosskläder.**

Förstklassiga prima varor! ✻ **Billiga bestämda priser!**

Gustafson & Påhlsons Boktryckeri, Stockholm 1906.

STOCKHOLMS AMATÖRFÖRENINGS MEDLEMSBLAD

Stockholms Amatörförenings organ för Idrott och Skytte.

Redaktör och ansvarig utgifvare: G. C. GUSTAFSON.
Expedition och Red. adress: Dav. Bagaresgat. 3. Stockholm.
Allm. Tel. 72 49. Rikstel. 44 63. Redaktionstid: Helgfria dagar kl. 9—11 f. m.
Utkommer med 12 nummer om året.

N:r 6.
Juli 1906.

»FEMMAN» FÖR BABORDS HALSAR.

MEDDELANDEN FRÅN STYRELSEN.

Amatörföreningens dragkampspokal *för skolungdom gick denna gång till Stockholms Reallärоverk, som mötte Södermalmarna med ett kraftigt, välväxt lag, och blir alltså minst ännu ett år föremål för täflan läroverken emellan.*

Styrelsen har beslutat, *att föreningen i likhet med föregående år skall deltaga i skjutningen om Göteborgspokalen, men valet af de enskilda fem skyttarne, som skjutkommittén äger att utse, har ännu ej skett.*

Intresset för den fria idrotten *inom föreningen är i starkt stigande. Nu har styrelsen beslutat att under sommarmånaderna vid skjutbanan anordna poängtäflingar i fria idrotter och för dessa välvilligt utanordnat 3 priser till de tre bästa all-round-männen. Priserna bestå af bägare till resp. 10:—, 5:— och 3·— kronors värde och blifva event. flera i mån af deltagare. Villkorsmedaljer utdelas* **ej**. *Täflingarna äga rum å följande dagar: d. 8 juli: höjdhopp, längdsprång, kulstötning; d. 15 juli: trestegssprång, kulstötning; d. 22 juli: stafhopp, diskuskastning; d. 29 juli: längdsprång, spjutkastning; d. 12 augusti: stafhopp, trestegssprång, diskuskastning; d. 19 augusti: höjdhopp, spjutkastning.*

Allt enligt Riksförbundets reglementen.

Förste man i hvarje täfling erhåller lika många poäng som antalet deltagare i densamma, andre man en poäng mindre etc. — 1:a pris tillfaller täflande med flesta sammanlagda poäng, 2:dra pris näst bästa etc. —

Landstormsbefäl, *såväl elever från kurserna 1904—1905 som i den nu pågående kursen, hvilka önska deltaga i de stora fälttjänstöfningarna i Östergötland den 19—26 september detta år, behagade sammanträda å Fenix onsdagen den 25 innevarande månad kl. 5 e. m. för att erhålla del af de åtgärder, hvilka vidtagits för att bereda möjlighet härför, äfvensom för att underteckna framställning till chefen för IV. armédelningen angående denna sak.*

Stockholm den 13 juli 1906.

Enligt uppdrag
Axel Wahlstedt.

»KAJSA» STRAX EFTER INSEGLINGEN.

NYA MEDLEMMAR:

Aktiva: Bankir G. A. Kyhlberger, Riddareg. 29.
» Löjtnant R. Johansson, Bank A.-B. Sthlm—Öfre Norrl.
» Ingeniör Hjalm. Andersson, Djursholm.
» Byggm. Frithiof Dahl, Östermalmsg. 62.
» Byggnadsingeniör A. Perslow, Rensgat. 19.
» Disponent J. Jeansson, Hallbergs Guldsmeds A.-B.
» Grosshandl. Carl O. Arnheim, Jakobsbergsg. 16.
» Grosshandl. Carl Söderberg, Skeppsbron 24.
» Grosshandl. Ernst Mathison, Norrtullsg. 8 A.
» Civilingeniör Frank Hirsch, Klara Södra Kyrkogata 13 A.
» Tandläkare Ivar Sune, Stockholm.
» Grosshandl. Berthil Thorssell, Tegnérgatan 14.
» Veterinär Thorsten Segelberg, Sthlms Stads Kreatursstallar.
» Grosshandl. A. R. Sundström, Nybrog. 39.

S. A. F:S KAPPSEGLING.

Hade vårutfärden icke lyckats att samla någon större kontingent deltagare, så tycktes de af Idrottskommittén anordnade kappseglingarna istället omfattats med desto lifligare anslutning. Vid anmälningstidens utgång kunde noteras icke mindre än 20 stycken deltagande båtar, hvaraf största delen kunde räknas bland Stockholms segelflottiljs bästa och modernaste båtar.

»SAN TOY» PASSERAR MÅLLINIEN.

»ORMEN LANGE» STARTAR.

För ett rifvande byigt väder, som hårdt pröfvade rorsmäns och besättningars krafter och kallblodighet, gick kappseglingen på söndagen den 1 d:s af stapeln. Amatörföreningen är ju egentligen icke någon segelklubb, men ingen god idrott är ju för föreningen främmande, och då åtskilliga af dess medlemmar äro ägare till ypperliga båtar och dessutom själfva veta att som skickliga amatöryachtsmän föra sina skutor, så ligger det nära till hands, att under säsongen anordnas någon gemytlig föreningskappsegling. Och denna kappsegling präglades af godt gemyt lika mycket som af god sport och godt »yachtsmanship».

Vid tiotiden på morgonen voro redan en respektabel liten flottilj af våra mera kända kappseglingsyachter samlade vid Bogesunds brygga, dit också en af Transportbolagets båtar med Amatörföreningens flagga i topp samt med namn, heder och värdighet af chefsfartyg anlände. Nummerlappar delades ut, bojar förankrades, och fram mot 11-tiden var man färdig till start. Banan var den s. k. Bogesundsbanan med start- och mållinje vid Bogesunds brygga. Första rundning var vid Furuholmen med denna om styrbord och därefter kurs mot ett vid Eolsudde vid Kummelnäs förankradt märke. Detta blef banans kryss-sida. Sista rundning var vid märke mellan Ådalen och Södergarn i Askrikefjärden och därifrån länsades in mot mållinjen.

Vid första starten för klasserna I—IV klickar skottet, hvilket tyckes föranleda någon tvekan ombord å yachterna, men snart är man på det klara med situationen, och linjen passeras i följande ordning: Sapho, Femman, Ta-Ta, Borghild, Ormen Lange, San Toy, Oberon.

Det blef litet trängsel i starten. »Ormen Lange» kommer rusande strax akter om chefsfartyget för att forcera mållinien, men från andra sidan kommer »Femman» och lägger sig tvärt för. Ormen Langes påpassliga rorsman har situationen genast

klar för sig, han vänder ögonblickligt, men storbommen går icke klar för chefsfartyget utan kommer slängandes fram öfver fördäck, sopande med sig prisdomare och funktionärer, som falla liksom gräset för liemannen. Allt aflöpte dock utan någon egentlig skada, sånär som på lite ömhet här och där samt krossade kikare, fotografiapparater och dyl.

Borghild med sin ägare vid rodret är emellertid snart i teten, närmast följd af San Toy, Ormen Lange och Ta-Ta, hvilken senare denna dag gjorde en alldeles utmärkt vacker segling. Vid Furuholmen susar dock den stora San Toy, i det hårda, byiga vädret gifvetvis utan topp, förbi och går öfver som främsta båt, efter vanligheten i utmärkt trimm är hon helt enkelt ett af de vackraste fartyg, man kan se. Nedom Furuholmen få kryssarna Ta-Ta och Ormen Lange en fördel och börja kryssen i gynnsammare läge än Borghild och klassens öfriga kappseglare, hvilka lida mera af de ojämna vindkasten. Ombord på Oberon finner man seglen stå dåligt och utgår. Likaså är fallet med Vikingen, som fann vädret vara väl ojämnt i sin nye ägares hand. Vid Eolsudde rundar San Toy flaggbåten kl. 11.50.5, Ta-Ta kl. 11.55.5, Ormen Lange 11.56.57, Borghild 12.00.30, hvilken ordning bibehålles till sista märket nere på Askrikefjärden, hvarvid dock den större Ormen Lange småningom passerar Ta-Ta med några sekunder under det att Borghild allt mer och mer minskar sitt afstånd. Det var en för sjömannen ståtlig anblick att i den allt mer friskande brisen se de vackra fartygen med c:a 8 och 10 knops fart komma farande fram på det upprörda vattnet.

»WHITE» PÅ HEMSEGLING.

Signal B, som varit hissad å chefsfartyget, går i däck och startskottet smäller för andra starten. Startlinien passeras ögonblickligen af Kajsa, tätt följd af Niniche. Roxane, White och Vikingen voro något efter.

Kajsa både seglade och seglades med stor öfverlägsenhet och var uppe i föregående klass båtar samt fick »skottet» och sitt välförtjänta pris. »White» hade riktigt kommit i sitt esse vis à vis vädret och kom som 1:sta båt i sin klass, tätt följd af »Niniche» med »Gidde» som rorsman. Roxane, som ju inte tål allt för mycket väder, klarade sig utmärkt och erhöll äfven 1:sta pris. För att nu tala om Roxane, så nog tyckes det ganska märkvärdigt att hon skall gå som extrem racer. Båten är ju egentligen bygd som kryssare, men blifvit placerad bland racerna, och det bland sådana fullblod som Enten Eller och Kajsa-Herrick. Ser man nu dessa 3 båtar tillsammans den ena inredd med salong men de två andra så godt som tomma, endast med ett sinnrikt nätverk af spant och kryss, så tyckes placeringen något ojämn. Därför beslöto prisdomarna att låta Kajsa gå i särskild B klass, dock detta icke för att ställa något prejudikat vis à vis den klassen.

I tredje starten går Bibb främst öfver linien närmast följd af Saphir, Astrid, och Primula. Bibb som var utlottningsbåt inom K. S. S. S. tycktes vara en liten treflig båt samt väl i trimm och tog ledigt sitt första pris.

Astrid, hvilken nere vid en af märkesbåtarne fick sin styrpinne afbruten, visade prof på goda fartygsegenskaper. Vinden låg skarpt på, och sjön vräkte, men inom några minuter hade ny rorspinne blifvit isatt och hon fortsatte banan, dock utan att kunna taga igen den förlorade tiden. Saphir var en liten treflig nybyggd båt på 1 mätningstal som redde sig godt i sjön.

Primula, som lär vara bortåt 11 à 12 år gammal, seglade utmärkt väl och fick ett extra pris.

Efter seglingens slut samlades man i en vacker ekbacke nära Bogesunds brygga, och här hälsades sällskapet välkommet af friherre N. von Höpken, hvarefter prisen af honom utdelades enligt följande protokoll:

Klass I.

	seglad tid.	beräkn. tid.	
San Toy, G. A. Kyhlberger	2.57.22	3.52.04	I

Klass IV A.

Ormen Lange, B. Thörssell.....	1.44.23	saknade mätningsbevis.	

Klass IV B.

Kappseglare.

Borghild, Hj. Andersson	1.45.53	2.02.23	I
Sapho, C. Arnheim	1.49.13	2.05.43	
Oberon, K. Söderberg, utgick.			

Kryssare.

Ta-Ta, Fr. Hirsch	1.44.55	1.58.20	I
Femman, K. Pettersson	1.57.51	2.09.41	

Klass V A.
Kappseglare.

Roxane, F. Dahl	1.50.13	1.59.26	I
Vikingen, A. Johansson, utgick ...			

Klass V B.
Kappseglare.

Kajsa, K. Sjöqvist	1.47.12	1.55.29	I

Klass V.
Kryssare.

White, L. Jacobsson	1.50.23	2.00.26	I
Niniche, A. Runnerström	1.59.01	2.05.05	II
Svenske, Th. Gustafsson	1.59.15	2.07.56	

Klass VI.
Kryssare.

Bibb, E. Mathison	2.04.02	2.06.08	I
Saphir, A. Bergman	2.12.47	2.12.47	II
Astrid, G. Loqvist	2.22.46	2.22.46	

Äldre båtar.

Primula, M. Hamilton	extra pris	2.13.32	2.15.40

Ormen Lange, som är en icke så särdeles ny, från Finland inköpt båt, seglade godt, men kunde till följd af oklarhet med mätningsbeviset icke erhålla pris.

Sedan eskaderchefen tackat friherre von Höpken för visad gästfrihet och San Toys ägare, hr Kyhlberger, uttryckt yachtägarnes erkänsla för Amatörföreningen och dess idrottskommitté, anträddes hemfärden efter en i allo angenäm, ehuru nog så hård och sträfsam dag.

NINICHE OCH VIKINGEN.

NOTISER.

Riksskyttetäflingens affisch var ett bland de trefligaste plakat vi på länge skådat.

Hurtighet i figuren och de vackra svenska färgerna, se där hvad som genast slog an på oss.

* * *

Nummerlappar och föreningsmärke i ett var senaste nyheten på S. A. F.:s kappsegling.

Borde mana till efterföljd.

* * *

Friherre von Höpken N. von Lantingshausen på Bogesund bjöd S. A. F:arna vara välkomna nästa år, då han ämnade hafva en eller annan öfverraskning att bjuda på. Vi komma!

* * *

Öfven Eder till riksskyttetäflingarna, så att S. A. F. lyser bland de främsta.

* * *

Till kappseglingarna blefvo ytterligare priser ställda till kommitténs förfogande af följande medlemmar:

Ing. Hjalm. Andersson, Byggmästare Frithiof Dahl och Källarmästare M. Pettersson.

* * *

För föreningen blef kappseglingsdagen en af de billigaste. Kommittén hade nekats understöd och endast ett pris af 25:—kr:s värde blef beviljadt. Men som kommittén hade satt sig i sinnet att ändock anordna en treflig seglingsdag, blef det att gå ut med håfven och tigga ihop priser, och detta lyckades öfver förväntan, tack vare intresserade vänners hjälp. Och då kunde kommittén dessutom bjuda deltagare och intresserade fri båtresa och fri buffet såväl i land som ombord å chefsfartyget.

* * *

Seglingstäflingarna ville en del af deltagarne att vi skulle upprepa i höst.

* * *

Idrottsöfningar äga rum hvarje söndag vid Kaknäs samtidigt som skjutningen pågår. Ordnade platser för de olika idrottsgrenarna finnas och en hel del idrottsattiralj, såsom kula, spjut, discus, ställning för höjd- och stafhopp, finnes alltid tillgänglig.

* * *

Skjutning hvardagseftermiddagar. Som många af föreningens medlemmar under sommarmånaderna äro förhindrade komma till skjutbanan på söndagarna, blifver skarpskjutning en hvardagseftermiddag mellan kl. omkr. 5—7,30 hvarje vecka.

Ring upp, senast kl. 2 e. m. hvarje onsdag, Österm. 43 69, och Ni får veta, hvilken dag skjutning äger rum!

* * *

Den första poängtäflingen i fria idrotter, d. 8 juli, kallade 5 man till start. I höjdhopp och längdspräng segrade Rob. Ahlin med resp. 150 cm. och 510 cm., i kulstötningen stötte Ivar Sune bäst med 14,22 m. Herr Ahlin hoppade dessutom med staf 260 cm. och skulle alltså ha varit berättigad erhålla icke mindre än 3 st. villkorsmedaljer. Öfriga täflande voro: Axel Wahlstedt, E. Uggla, S. Svenson.

Väl mött nästa gång! —

* * *

Föreningens medlemmar äro inbjudna till *Kungsholms Skyttegilles* täflingsskjutningar vid skjutbanan å Karlbergs djurgård d. 21 och 22 juli 1906. Anmälningstiden utgår kl. 1 e. m. söndagen d. 22 dennes. Dessutom har inbjudan ingått till Stockholms Centralskytteförenings skyttefest den 29 juli. Anmälningstiden utgår samma dag kl. 1 e. m. Program till båda täflingsskjutningarna finnes hos intendenten.

* * *

Ungsocialisterna i Sala tyckas vara ena sköna pojkar. Deras senaste bravad är *att förklara den frivilliga skytterörelsen i blockad.* Fräckare tilltag har man nog inte på länge hört talas om. Visserligen dementera Salatidningarna notisen, under förklaring att det endast var en liten del af socialisterna, som förklarade den frivilliga skytterörelsen krig, men borde icke dylika pojkaktigheter bestraffas, låtom oss säga, med den gamla hederliga risbastun och det grundligt! Lefve prygelstraffet!

* * *

Till de stora skyttetäflingarna i Norrköping har från föreningen anmälts Löjtnant Fr. Schartau och Fabrikör E. Drewes.

Lycka på resan!

MEDDELANDE FRÅN SKJUTKOMMITTÉN.

I. Sedan S. A. F:s styrelse beslutat, att S. A. F. äfven innevarande år skall deltaga i täflingen om Göteborgs skyttegilles vandringspokal och gifvit skjutkommittén i uppdrag att vidtaga anstalter för detta besluts verkställande, har skjutkommittén, sedan nu anmälan till täflingen gjorts, beslutat att uttaga de fem skyttar (med 2 suppleanter), hvilka skola täfla för föreningen, på så sätt, att de fem skyttar, hvilka i sina senaste 20 vanliga precisionsserier på 300 m. (skjutningen d. 22 juli inberäknad) uppnått högsta sammanlagda resultat, uttagas till föreningens representanter. Till dessas suppleanter utses de två skyttar, hvilka vid nämnda beräkning komma de ordinarie pokalskyttarna närmast.

II. Anmälningstiden till deltagande i Svenska Riksskyttetäflingen 1906 utgår den 20 juli, hvarför S. A. F:s medlemmar senast d. 17 juli torde anmäla sig antingen skriftligen till sekreteraren under adress Stockholm eller anteckna sig å lista hos intendenten. Program finnes hos bådadera.

Afgifter:

För deltagande i hufvudskjutningen kr. 5:—
» » » fältskjutningen » 2.—
» » » skjutningen å 600 m. » 3:—

Afgifterna skola bifogas anmälningen. Se vidare »Svensk Skyttetidskrift n:o 27 för den 7 juli!

ÅRETS RIKSSKYTTETÄFLINGAR.

Skytteförbundens öfverstyrelse har vid nu hållet sammanträde beslutit utfärda följande bestämmelser för årets riksskyttetäflingar:

Täflingen är beräknad att äga rum från och med tisdagen den 21 till och med söndagen den 26 augusti å skjutbanorna vid Stora Skuggan, Kaknäs och Rosersberg.

Berättigad till deltagande är hvarje medlem i första, andra och tredje klassen, hvilken anmält sig inom föreskrifven tid samt tillhör frivillig skytteförening, som åtnjuter understöd af staten.

Vid täflingen komma att användas målskjutningstaflor och figurer, enligt programmet för de frivilliga skytteföreningarnas verksamhet år 1906, med undantag däraf att för underlättande af skyttarnas särskiljande den vanliga skoltaflan blir 20-ringad och figurerna i fältskjutning och extra skjutningar likaledes ringade. Vid 600 meters-skjutningen kommer att användas den i förslaget till skjutinstruktion fastställda grupptaflan, men försedd med endast en figur samt indelad i 20 cirkelrunda ringar, af hvilka den innersta ringen med en diameter af 55 centimeter och afståndet mellan hvar och en af de öfriga ringarna 3 centimeter.

Täflingarna komma att indelas i fyra hufvudafdelningar, nämligen hufvudskjutning, enskild fältskjutning, extra skjutningar och gruppskjutning.

I hufvudskjutningarna utdelas inom hvarje klass anmälningsafgifterna i sin helhet till pris och

i de extra skjutningarna skyttarnas insatser. Därjämte komma sannolikt äfven pris att utgå af statsmedel i hufvudskjutningarna, äfvensom i 600 meters-skjutningen och i fältskjutningen.

Tillsvidare kan endast meddelas att de tre första prisen för hvarje klass i hufvudskjutningarna samt i fältskjutningen komma att utgå med följande belopp:

I hufvudskjutningarna: 1:a klassen: 1:a pris 200 kr., 2:a pris 150 kr., 3:e pris 100 kr.; 2:a klassen: 300 kr., 250 kr. och 200 kr.; 3:e klassen: 400 kr., 350 och 300 kr., samt att de lägsta prisen i hvarje klass icke komma att understiga 20 kr.;

i fältskjutning: 1:a pris 400 kr., 2:a pris 350 kr., 3:e pris 300 kr.

Vid fältskjutningen utdelas till det skytteförbund, som uppnått bästa resultat och enligt bestämmelser, som framdeles bekantgöras, det af d:r A. Kellgren till främjande af fältmässiga skjutningar skänkta vandringspriset.

I gruppskjutningen mellan skytteförbunden utgöres första priset af ett kontant belopp af 1,000 kr., skänkt af Nordiska metallaktiebolaget i Västerås

Som ledare kommer kapten A. A:son Murray att fungera.

FÖRENINGENS ANDRA JETONSKJUTNING.

I enlighet med årets program ägde föreningens andra jetonskjutning å gevär och enhands repetervapen rum söndagen den 10 juni vid Kaknäs. I densamma deltogo ett trettiotal skyttar, af hvilka en del dock ej lyckades komma till det resultat, som berättigar till erhållande af jeton — för brons- och silfverjeton resp. minst 35 och 45 poäng — delvis beroende på de starka kastvindar, som kommo rakt från sidan och betydligt försvårade riktpunktens tagande, helst i den stående ställningen.

Vid skjutning med gevär eröfrades

Silfverjeton af:

Officersvolontär A. Gyllenkrok	för uppnådda	47	poäng
Disponent E. W. Lindewald	»	47	»
Sergeant S. Svenson	»	46	»
Konditor T. Hultgren	»	46	»

Bronsjeton af:

Kapten T. af Klercker	»	43	»
Bataljonsläkare A. Wahlstedt	»	42	»
Kapten H. Stålhane	»	40	»
Underlöjtnant A. Wattrang	»	37	»
Kontorist K. V. Skeppström	»	37	»
Redaktör P. Palm	»	35	»

Vid skjutning med revolver

Silfverjeton:

Kapten T. af Klercker för 29 cm.

Öfningsskjutning med revolver och pistol äger rum samtidigt med skarpskjutningen vid Kaknäs. Såväl vapen som ammunition tillhandahålles medlemmar å skjutbanan.

Anslagsberättigade.

Följande medlemmar hafva inom föreningen innevarande år lossat minst 50 protokollförda skott:

Redaktionssekreterare E. Boström, Bataljonsläkare A. Wahlstedt, Löjtnant E. A:son Uggla, Handlande P. Langborg, Tandläkare C. R. Sandberg, Kontorschef H. W. Langborg, Ingeniör J. A. Lundegren, Grosshandlare A. Hamnqvist, Tandläkare N. A. Svensson, Kamrer O. L. Barthelson, Tjänsteman L. Schücker, Civilingeniör O. Stendahl, Kontorist I. Stendahl, Off:svolontär A. Gyllenkrok, Studerande B. Påhlson, Sergeant G. Reuterskiöld, Lagerchef A. Hessler, Kontorist K. V. Skeppström, Studerande E. Hildebrand, Studerande M. Matton, Studerande G. Andersson, Kontorist H. Ohlsson, Redaktör P. Palm, Ingeniör G. Ericsson, Notarie R. Ahlin, Handlande G. Langborg, Studerande G. Heijkenskiöld, Med. kand. N. Möller, Kontorsbokh. A. Mild, Fabriksidkare A. Ljunglöf, Skådespelare A. Hultman, Studerande B. Lillieskiöld, Ingeniör P. E. Westerberg, Ingeniör O. Holm, Studerande C. Bråkenhielm, Ingeniör W. Norrbin, Kontorschef N. Norrbin, Studerande T. von der Burg, Studerande L. Norström, Konditor T. Hultgren, Ingeniör L. Lüppert, Kontorist T. Ståhle, Studerande N. Tirén, Löjtnant A. Wattrang, Målaremästare J. Hjelm, Sergeant F. Eriksson, Fabrikör G. Crafoord, Ingeniör C. G. Nyström, Notarie B. Engnell, Löjtnant Gref've Cronstedt, Köpman O. Elfstrand, Sergeant F. Österlund, Kontorist J. Strandberg, Med. kand. L. Möller.

»PRIMULA» OCH »ASTRID».

J. L. Friberg
Guldsmed
80 Drottninggatan 80
Prisbägare och Pokaler billigt.

RÖK 86 an 87an
Chapchals
CADEAU
ДР

DUFF'S LIQUEUR WHISKY

MACLEAY DUFF & Co., Glasgow.

Generalagentur:
J. GRANGREN, Stockholm. Riks- 58 78.

MÜNCHENS BRYGGERI AKTIEBOLAG, Stockholm

rekommenderar sina tillverkningar.

ELEKTRICITETENS HELANDE KRAFT.

De intressantaste uppenbarelseformerna hos elektriciteten gifva sig tillkänna, då den användes till att lindra och bota de sjukdomar, som angripa människokroppen. *Rätt tillförd systemet förmår elektriciteten bota de flesta nervösa och många kroniska lidanden, den stärker och ingjuter nytt lif i af sjukdom angripna organ. Det praktiska och på vetenskapliga grunder tillverkade kroppsbatteri, som vi tillbjuda de svaga och lidande, är*

D:r Sandens elektriska "Herculex" batteri.

Många olika sjukdomar såsom *Allmän och Nervös svaghet, Reumatism, Gikt, Ryggvärk, Höftvärk, Njur- och Lefverlidanden, Kvinnosjukdomar, alla s. k. personliga sjukdomar m. fl. lidanden hafva botats genom elektricitetens inflytande från detta världsberömda kroppsbatteri.*

OBS.! *D:r Sandens Herculexbatteri är oöfverträffadt*, det är allmänt erkändt att vara det bästa och mest praktiska kroppsbatteri för hembehandling, som finnes att tillgå. **»*Herculex*»** är inregistreradt i Kungl. Patent- och Registreringsverket och *endast då batteriet är märkt* **»*D:r Sandens Herculex*»** *är det* ***äkta***.

GRATIS.! Närmare underrättelser angående denna elektriska hembehandling erhållas i de af ***D:r Sanden*** utgifna böckerna: **»*Vägen till hälsa*»** och **»*Styrka och mandom*»**. Den förstnämnda beskrifver de flesta sjukdomar och rätta sättet att bota desamma, den andra är en god vägledare för svaga, nervösa män. *Båda dessa värdefulla böcker sändas alldeles fritt med posten, om namn och adress insändas till*

SANDEN ELECTRIC COMPANY,
A:lm. Tel. 7094. 26 Malmskilnadsgatan, Stockholm. Riks. Tel. 2159.

Besök

Mauritz Widforss H. A. B:s

nya stora utställningslokal

31 Klarabergsgatan 31

Största lager af

Gevär, Jagt- och Fiskredskap,
Sportartiklar, Ammunition,
Fyrverkeripjeser, Salutkanoner,
Sandaler, Sweaters, Gummistöflar,
Skor m. m.

Lager hos
And. Ryberg.
Riks. 17 38.

½ och ¼ buteljer.

St Eriks Pilsner

Gustafson & Påhlsons Boktryckeri, Stockholm 1906.

STOCKHOLMS AMATÖRFÖRENINGS MEDLEMSBLAD

Stockholms Amatörförenings organ för Idrott och Skytte.

Redaktör och ansvarig utgifvare: G. C. GUSTAFSON.
Expedition och Red. adress: Dav. Bagaresgat. 3. Stockholm.
Allm. Tel. 7249. Rikstel. 4463. Redaktionstid: Helgfria dagar kl. 9—11 f. m.
Utkommer med 12 nummer om året.

N:r 7.
Aug. 1906.

På väg till täflingarna i Helsingfors.

Från vänster till höger: Ahlin, Moe, Wallerstedt, Torén.

MAURITZ WIDFORSS H. A. B:s nya stora utställningslokal, 31 Klarabergsgatan 31.

Största lager af Gevär, Jagt- och Fiskredskap, Sportartiklar, Ammunition, Fyrverkeripjeser, Salutkanoner, Sandaler, Sweaters, Gummistöflar, Skor m. m.

MEDDELANDEN FRÅN STYRELSEN.

Styrelsen har beslutat att den 23 sept. *anordna prisskjutning för de medlemmar, som till denna tidpunkt under året skjutit sig* ***anslagsberättigade.*** *Ingen insats. Prisen utgå i form af silfverbägare: 1 pris åt 1:a klass skyttar, 2 pris åt 2:dra klass och 3 pris åt 3:dje klass.*

NYA MEDLEMMAR:

Ständiga: Ryttmästare Frih. Hans von Essen, Strandvägen.
» Stadsmäklare Erik Werner, Regeringsgatan 10.
Aktiva: Löjtnant Nils Magnus Arvid Hederén, I. 26, Rindön, Vaxholm.
» Kammarskrifvare Edvard Nordlander, Högbergsg. 37 B.
» Ingenjör Birger Josef Rahm, Jungfrugatan 12.
» Målaremästare Carl Emil Constantin Sundin, Brunnsg. 16.
» Notarie Lars Johan Vendelin Holmberger, Hornsg. 100.
» Handlande Carl Jarl Ericsson, Hornsgatan 100.
» Disponent Gusten L. Jonsson, Norrtullsgatan 73.
» Kontorist Curt Herman Theodor Benckert, Regeringsg. 63.
» Herr Carl Ivar Jacobsson, Birger Jarlsgatan 15 III.
Passiv: Kontorschef Erik Johan Helge Herman Holmgren, Flemingg. 5 IV.

Anmäldt utträde: 204. E. o. postexpeditör Karl Emil Moberg.

IDROTTSFESTEN PÅ CIRCUS.

Styrelserna för *Stockholms Amatörförening* och för *Kungl. Lifregementets dragoners idrotts- och skytteförening* hafva beslutat att i *Circus å K. Djurgården* gemensamt anordna en större *bazar* i förening med *tombola, konstridning till häst och velociped, gymnastik, fäktning, sång, musik* etc., för att därigenom skaffa respektive föreningskassor behöflig förstärkning. Festen skall äga rum den *9, 10 och 11 november,* och uppmanas S. A. F:s medlemmar härmed på det allvarligaste att på bästa sätt bidraga till ett lyckligt resultat.

Undertecknade, generalkommitterade, hafva därför tänkt sig att någon af de första dagarna i oktober tillsända hvar och en af föreningens medlemmar ett kuponghäfte inträdesbiljetter till ofvannämnda fest, hvilka biljetter medlemmarne i sin tur torde afyttra till vänner och bekanta för ett pris af 1 kr. pr st. Häftet, som innehåller 10 st. biljetter, tillsändes medlemmarne pr postförskott.

Medlem, som utlöst dylikt häfte har att hos generalkommittéens sekreterare Herr Per Langborg gratis afhämta ett märke som berättigar till personligt tillträde till Circus under *alla tre festdagarna*, dock icke till arenaföreställningarna.

Skulle medlem *icke* önska utlösa omförmälda häfte, torde han därom i god tid gifva underrättelse till Herr Per Langborg, Idrottsmagasinet, Birger Jarlsg. 5, där äfven ytterligare kuponghäften finnas att lösa.

Stockholm i augusti 1906.

E. Nerman, kapten, ordf., utsedd af S. A. F.
A. Hultman, premieraktör, vice ordf., utsedd af S. A. F.
E. Alb:son Uggla, löjt., skattmästare, utsedd af K. 2 och S. A.
Per Langborg, handlande, sekreterare., utsedd af S. A. F.

DEN STORA SKYTTEFESTEN.

Under föregående vecka hafva de stora Riksskyttetäflingarna pågått under tillslutning och under arrangementer, som lända hrr deltagare och arrangörer till största heder, ja, jag hörde en af mina bekanta, som varit i tillfälle att se de stora nations- och skyttefesterna i Schweitz, säga, att, fortsätta vi så, och lyckas vi arrangera efterföljande fester i proportion lika stigande skala, ja, då dröjer det förvisso icke länge, förr än vi kunna räkna skytteveckan som en nationell högtidsvecka. Ett glädjande bevis på en praktisk blick hos de ledande var att låta skyttarne komma i närmare beröring med idrott. Idrott och skytte böra gå hand i hand, och jag tror mig godt kunna förutspå, att detta korn kommer att spira upp till ett förvånande resultat.

Arrangementen för denna stort anlagda skyttefest ha varit utmärkta. Idrottsparken, hvilken varit själfva högkvarteret, visade sig från sin bästa sida. Stämningen har varit den bästa, skyttarna ha gjort ett synnerligen godt intryck på Stockholms invånare och ha å sin sida af alla tecken att döma funnit trefnad härstädes och varit belåtna med de anordningar, man vidtagit till deras nytta och nöje. Man kan med fog säga, att intet enda missljud förnummits under de dagar, som skyttetäflingen varat. Anslutningen har varit tre gånger så stor som vid närmast föregående riksskyttetäfling. Och sist — men icke minst — skjutresultaten ha varit mycket goda.

Det är uppenbart, att den nu afslutade riksskyttefesten varit ett godt vittnesbörd om det frivilliga skytteväsendets ståndpunkt i vårt land, liksom att den utan tvifvel skall verka som en kraftig impuls för dess fortsatta utveckling.

Under sådana förhållanden har man anledning att hysa stor tillfredsställelse med resultatet af de ansträngningar och det myckna arbete, som ned-

Chapchals äkta ryska cigaretter

lagts i och för denna fosterländska fest.

Öfver tre tusen skyttar hade samlats från landets alla delar och snart sagdt alla åldrar ha varit representerade; barndomen, ungdomen, mandomen lika väl som ålderdomen; åldern växlade från 10 till 80 år.

Och en mera demokratisk församling än riksskyttarnas får man söka efter. De högst på samhällsskalan stående ha stått i ledet och legat i skyttelinjen bredvid statkarlen och kroppsarbetaren, och alla ha varit lika berättigade att täfla och segra.

Täflingsprotokollen tala sitt tydliga språk om hvilka utmärkta resultat, som nåtts, och därmed också om hvilket utomordentligt godt skyttematerial vi äga, och skytterörelsen förtjänar förvisso, som kronprinsen uttryckte sig, understöd från såväl det enskildas som det allmännas sida.

Att understöd och bidrag ej saknats till denna rikstäfling visas nogsamt af de många och delvis synnerligt ståtliga pris, som på söndagen utdelades. Främst bland dem alla står dr Kjellgrens väldiga pokal, som lär ha kostat 4,000 kr. och nu för första gången utdelades. Den togs med glans af Stockholms skytteförbund.

Stockholmarna visade sig främst, då det gällde de stora prisen. Se på den unge mästerskytten Axel Jansson. Det är en helt ung man, men mångårig skytt. Arbetat och legat i har han för att nå målet. Men det har han nu också gjort och på hans af många guld- och silfvermedaljer öfversållade bröst ståtar nu också den stora riksmästerskapsmedaljen i guld.

Särskildt anmärkningsvärdt var att se huru många barn och ungdomar, som voro med och äfven fingo rätt goda och stora pris. Främst bland dem var 15-åringen A. Lingvall från Helsingland, den öfverlägsne segraren i sin klass, men äfven andra småttingar fingo komma fram och hämta en pokal, ett mausergevär eller en pänningsumma ur kronprinsens hand, ett bevis för, att de tillhörde de 10 främsta i resp. täflingar. — — —

Ja, nu äro täflingsdagarna till ända och skytteskaran, af hvilka kanske flertalet aldrig förut varit i landets hufvudstad, ha vändt åter till sina resp. hemorter och till sina arbetsfält, men säkert är, att de länge skola minnas den alltigenom vällyckade riksskyttetäflingen i Stockholm 1906.

NOTISER.

Inbjudningar till prisskjutning hafva, sedan senaste nummer af Medlemsbladet utkom, ingått från: Katarina Skytteförening till täflingsskjutning den 12 aug., Kungsholms Skyttegille till den 22 juli och Stockholms Centralskytteförening till den 29 juli.

* * *

Täflingar. Påminnelse om täflingarna den 9 sept. och 7 okt., se i Plånboksinlägget.

* * *

Höstutfärden den 2 sept. Old Boys-täflingen. Höjdhopp, stafhopp, längdsprång, diskus- och spjutkastning, kulstötning, 100 och 1,500 m. löpning. Event. dragkamp, om tillräckligt antal deltagare. Ledare: Drake; Starter: Storm; Tidtagare: Gustafson och Rudén. 1 pris för 3 deltagare, 2 för 5, 3 för 7 etc. Vandringshornet utdelas enligt stadgarna. Villkorspris enl. därför gällande bestämmelser. Start för Old-Boys kl. 9 f. m. vid Kungsholmstull. Närmare propositioner om idrottstäflingarna vid Drottningholms värdshus. — Prisen utdelas på nästkommande klubbafton.

* * *

Drewes hade ingen lycklig dag i Norrköping, sedt från skyttesynpunkt. Han fick emellertid se utställningen. Bättre lycka nästa gång! Schartau lyste med sin frånvaro.

* * *

Flere lyckade illustrationer från Riksskyttefesten hoppas vi att kunna få in i nästa nummer, de kommo oss just till handa som tidningen lades i press.

* * *

Om S. A. F:s ordinarie täflingar i fri idrott nu om söndag den 2 sept. påminna vi särskildt.

Ång. Tessin afgår från Riddarholmen på morgonen kl. 9 f. m.

* * *

Våra skyttar inom S. A. F. måtte inte varit disponerade under skytteveckan, ty förgäfves hafva vi tittat efter S. A. F.:are bland pristagarne, åtminstone i listan bland de bättre resultaten.

* * *

Såsom funktionärer vid de nyss afslutade stora Riksskyttetäflingarne voro en stor del af Sthlms Amatörförenings medlemmar anlitade. Såsom ordf. och sekr. i kassakommittén tjänstgjorde D:r Axel Wahlstedt, såsom ordf. i inkvarteringskommittén tjänstgjorde Intendent Gust. Ekström, och som ordf. i en af hufvudkommittéerna tjänstgjorde Fabrikör P. Drewes.

* * *

De medlemmar som blifvit anmodade medverka i de resp. kommittéerna för höstfesten torde godhetsfullt lyssna till samlingssignalen och i god tid infinna sig å sammanträdena.

* * *

Resultatet af sommarens poängtäflingar i fria idrotter blef följande:

1:sta poängpriset	R. Ahlin	69 p.
2:dra »	S. Svenson	38 p.
3:dje »	I. Sune,	33 p.

Närmast kommo K. W. Skeppström med 28 p. och P. Palm med 26 p.

Äro bevisligen de bästa i marknaden.

Bästa uppnådda resultat under täflingarna äro:

Höjdhopp:	Ahlin 150 cm.
Stafhopp:	Ahlin 270 cm.
Längdsprång:	Ahlin 510 cm.
Trestegssprång:	Ahlin 996 cm.
Kulstötning:	Palm 16,82. m.
Diskuskastning:	Ahlin 45,10 m.
Spjutkastning:	Palm 54,36 m.

DE STORA INTERN. IDROTTSTÄFLINGARNA,

som idrottsföreningen Unitas i Helsingfors därstädes skulle afhålla den 4 och 5 aug., blefvo inställda på grund af de politiska förhållandena i Finland. Till dessa täflingar hade emellertid S. A. F. anmält såsom deltagare sin sekreterare, notarien Ahlin, men då inga sådana kunde gå af stapeln, beslöt denne, som redan befann sig i Helsingfors, afresa till Petersburg för att där taga del i intern. täflingar den 12 aug. Tyvärr hade dock Herr Ahlin vid en begrafning i Helsingfors råkat ut för missödet att ådraga sig en muskelförsträckning, hvarför han bl. a. under täflingen i stafhopp måste afstå från det 3:dje försökshoppet. Han var då 4:de man med 270 cm. I höjdhopp vardt han äfven 4:de med 154 cm.

I ÖSTERLAND.

Några intryck från idrottsfärden öfver Bottenhafvet.

Söndagen d. 5 aug., den dag, då »Unitas» skulle afhålla sina beramade, stora idrottstäflingar i Helsingfors, hade man ju tänkt sig uppgå med strålande sol från en klar sommarhimmel, med en åskådareskara, som kunde räknas i tiotusenden, och med flaggor och vimplar vajande från flaggstänger, fönster och balkonger. Man hade äfven förberedt ett brokigt karnevalståg genom stadens gator, och allt var så väl och in i minsta detalj planlagdt. Men — det blef *ingenting* af allt detta! — Man har ju ännu den blodiga veckan därförut i erinran, man minnes, huru som finska medborgare satte sig till motstånd mot sina egna trosförvanter, då dessa ville skipa fred och endräkt, och man har ännu ej glömt, huru fosterlandsförsvararne föllo för egna landsmäns kulor. I stället för det brokiga karnevalståget vardt det ett sorgetåg, som sakta drog fram genom gatorna, i stället för flaggdukarna, inbjudande till fest, såg man sådana öfverallt hissade till tecken på sorg, och i stället för de tiotusen, den på idrottsplatsen skådade man i sorgetåget dystra och sörjande representanter för en hel nation försänkt i sorg. Det vardt ej heller en värmande sol, som göt sitt sken öfver staden — himlens portar stodo vidöppna, och man måste söka skydd under regnrockar och paraplyer. —

Och långt där borta, där målet för sorgetåget var förlagdt, där sänkte man ned dem, de fallne, den ene efter den andre, i den våta myllan, hjältar i lifvet, hjältar i döden! Gripande i sanning var denna dystra tafla, och den gjorde ock på mig det mäktigaste intrycket under resan. Det var med möda jag kunde bana mig fram till grafven för att å de svenska idrottsmännens vägnar lägga en krans såsom en gärd af aktning på den graf, åt hvilkens sköte »Unitas» f. styrelseledamot Lehtonen — äfven han stupad för en landsmans kula — var invigd.

En annan procession, ehuru kontrast till denna, fick jag fyra dagar senare bevittna, äfven den lämnande ett sorgset intryck efter sig.

Klockan i ryska kyrkan har nyss slagit 11, stadsdelen Skatudden, i hvars kasärn de regeringsfientliga infanteristerna gjorde myteri, ligger försänkt i djupt mörker. Endast här och hvar flämtar en gaslåga, och stundtals upplyser Sveaborgs strålkastare nejden med ett hemskt sken. En magasinsgränd leder rakt ned till en landnings plats, och vid denna postera ett femtiotal polis män jämte ett litet antal civila personer. Men, hvad är då på färde? Jo, man inväntar en sändning upprorsmän från fästningen. Och här komma de i detsamma å en liten farkost, 34 st. under bevakning af pålitliga, ryska soldater med laddade gevär och påskrufvade bajonetter. De stiga i land den ene efter den andre, poliserna och soldaterna bilda en kedja ikring dem, och så bär det i väg, den mörka vägen direkt till fängelset. — Det är idel unge män, »röda gardister», som drömt sig blifva något stort i världen, det var de, som skolat hjälpa myteristerna att eröfra Sveaborg, Helsingfors, Finland ... Ja, hvad vet jag! — En del äro sårade: hufvuden omvirade af bandager, armar i band eller fötter skadade i kalabaliken därute. Nu mista de kanske för evigt den frihet, de eftersträfvat, nu sluter sig fängelseporten om dem, och — hvad sedan?! — Man kan ej undgå att känna sig obehagligt berörd vid en sådan syn som denna!

Men äfven gladare taflor vill jag söka måla från min resa.

Jag skulle kunna berätta om Petersburgskusken, som vid vännen T:s och min ankomst till Rysslands metropol på *fyra* språk och minst *tio* gånger på hvarje tillsades köra oss till Hotell Dagmar, där de andra svenskarne skulle bo, men som det oaktadt ej stannade förrän utanför — Grand Hotell, stadens förnämsta, där billigaste rum kostade 3 Rbl, och tvingade oss att där taga vårt logis; om svensken, som råkade ut för en kusk, den där stannade halfvägs mot det mål, till hvilket han skulle köra, och där ville stjälpa ur den åkande, om han ej för andra gången ville betala skjutsersättning, ja, jag skulle kunnat beskrifva en drastisk scen med Petersburgs 20,000 droskkuskar, då de se en person komma *gående* på gatan och sins emellan ställa till gräl för att få köra. Jag skulle vidare kunna förtälja om zoologiska träd-

På resor, under fotvandringar, vid vistelse i skog och mark användes Salubrin såsom det verksammaste medel mot skoskaf, insektstyng och andra yttre skador m. m. af alla, som lärt känna dess uppfriskande, fördelande och smärtstillande verkningar. Tillhandahålles i Parfym-, Färg- och Speceriaffärer. Partilager hos Geijer & Co., Stockholm.

gårdens elefant, som stoppade allt åtkomligt ätbart i sitt stora gap, under det att kopparpängar, som lämnades honom, med snabeln nedfördes i dressörens fickor.

Ett besök i Petersburgs stora konsert-teater-balsalon-varieté Aquarium och en titt i Café de Paris, eller den millionärstaffel, af hvilken vännen T. och undertecknad inbjödos att taga del, vore äfven tacksamma ämnen för en beskrifning, men då tidningens utrymme ej tillåter några extravaganser i den vägen, stannar jag vid blotta omnämnandet.

Mitt angenämaste intryck från Petersburg kan jag däremot ej underlåta att med några ord bringa till amatörernas kännedom. Det var afslutningsfesten efter täflingarna, i hvilka ej mindre än 66 svenska, finska och ryska idrottsmän tagit del. Den charmanta klubblokalen ute på idrottsplatsen badade i ljus, och borden formligen dignade af de utsöktaste ryska rätter. Det blef att börja med en veritabel »huggsexa», hvarvid mat och dryck visst icke saknades. Sedan finnarne och en del svenskar afrest med aftontåget, begynte »Nachspielet». Ett sådant i Ryssland måtte vara betydligt mycket mera animeradt än annorstädes. Champagnen dracks ur jättehöga vandringspokaler, hvilka »vandrade» från mun till mun, sedan följde glace med tillsats af tal på minst fyra tungomål, sången »Du gamla, du fria» m. fl. med ryskt och finskt bas-ackompagnement samt »last but not least» — hissningar. Jag »hissnar» ännu vid tanken på, huru många gånger först pokaleröfraren T. och sedan undertecknad flögo som bollar mot taket.

Och detta med rysk mat, genomdränkt af olika oljor, invärtes!!! *R. A. A.*

HUR MAN BLIR MÄSTERSKYTT.

De 100 skyttar, hvilka i tredje klassens huf-vudskjutning uppnått de bästa resultaten, äro berättigade att delta i täflingen om mästerskapet. Dessa 100 skyttar skjuta en vanlig och en hastig precisionsserie på 300 meters bana. Så snart poängtalen hunnit kontrolleras, uttas de 50 skyttar, som uppnått bästa resultaten, och dessa skyttar täfla ånyo med en tillämpningsserie på 300 meters afstånd mot ringad halffigur, som synes stående fritt på marken; serien skall skjutas på 3 minuter, tiden för laddning och skjutställningarnas intagande inberäknad. Det poängtal som uppnåtts i denna serie läggas till de i föregående serierna uppnådda, hvarefter de 25 skyttar, som då befinnas ha erhållit de bästa sammanlagda resultaten, uttas och täfla med en serie om 5 skott i valfri, reglementerad skjutställning på 300 meters afstånd mot ringad halffigur, som, stående fritt på marken, blir synlig under 40 sekunder.

Den skytt, som i de fyra serierna sammanlagda uppnått det bästa resultatet, förklaras för mästerskytt samt tilldelas riksskyttetäflingens guldmedalj och dessutom ett särskildt pris.

MED STORM I ANTÅGANDE.

Utan ett uns kännedom om segling i allmänhet och bogserbåtar i synnerhet var det ej utan tvekan undertecknad den vackra söndagsmorgonen d. 1 juli 1906 inskeppade sig å Transportbolagets bogserångare Flink. Och detta tillsammans med »specialflamman» för att i händelse af gång-tillbotten gemensamt söka en »död i skönhet». Välvördige Sveriges yngste redaktör, hvad tjänsteåren beträffar, vännen Gustaf Caleb, har i ett föregående n:r af tidningen gjort sitt bästa för att referera segeltäflingarna, och det är först efter oerhörda ansträngningar från min sida att protestera (10 kr.), som jag härmed nödgats lämna ett »strå till stacken». —

Apropos »strå» kan man utan skryt säga, att segeltäflingens framgång hvilade på ett halmstrå. Detta halmstrå var — Caleb, hvilken haft ett kolossalt jobb för att göra af alla detaljerna ett helt.

Men, som sagdt, jag lyckades komma ombord på prisdomarfartyget och vara med om thy åtföljande presentation. Bland de ombordvarande funnos sådana sportens koryféer som Baltzar i Svenska Dagbladet och Ulrich i Dagens Nyheter och hvarför äfven icke redaktören Jeremias Paulus Palm för Kamraten. Det går en sägen om den sistnämnde, att han förr i världen haft ytterst svårt att skilja mellan konst- och hastighetsåkning på skridskor. Det var en större skridskofest i Halmstad. Mycket folk och mycket prisdomare! — Unge Jeremias skulle likaväl som de öfriga i täflingen starta sina 5 minuter i den fria åkningen, men — hvad händer, då startskottet går? Jo, den unge mannen ger sig i väg banan rundt, idel rundt, och kan ej hejdas förr än han åkt sina 5 minuter med den allra största hastighet. Applåder och skratt!

Sanningsenligheten af ofvanstående har dock tyvärr aldrig blifvit ådagalagd. —

Med samma fart, som unge Jeremias då använde, lade emellertid Flink vid 1/2 9 tiden i väg. — Sjön började suga, så snart man fick syn på Fjäderholmens restaurant, och vår afgudade »Mamma» Helmer H. började sätta fram, allt hvad de ombordvarandes matsäckar förmådde, under det att vännen Storm som tilltugg »dukade upp» sina kända skepparhistorier. Man tog helan och halfsan och nubben och pärlan och groggen, och allt hvad de heta, ty man var ju på sjön och — man frös. Man måste söka värme af allt, som kunde kommas öfver. Eskaderchefen Drake »skrufvade i vig» en varm köttbulle, och Jeremias, som af undertecknad fick en stor pannkaka med sylt, måtte ha' värmt sig äfven med bifogade karott, ty att sedan få reda på den senare trotsade alla ansträngningar. —

Så kom plötsligen signalen till »Åtta glas», men icke från vederbörande vakthafvande utan från en söt liten fru, med den lilla egenheten att vilja — krossa punschglas. Föreningens vane hvarfräknare, en riktig »matematiker», angaf just

det 8:de, då Bogesunds brygga anlöptes. Förlåt en yngling, som felar! —

Hopp-i-land-pojken satte oss samtliga på terra firma igen, och vi voro nätt och jämt där, förrän de moderna yachterna komma seglande från norr och söder, från östan och västan, bildande en hel liten flottilj under vännen Göstas chefskap. —

Nummerlappar delades ut, program dito, och slutligen smällde startskottet. Icke! Strax före starten råkade Ormen Lange i kollision med »amiralsskeppet», och det var ej långt ifrån, att hela domarekåren kapsejsat. Akta möblerna! — Ormen Lange *bom*-ade till Gustaf Caleb om babord, så att han måste gå med kom*press* en hel vecka efteråt och e. o. diskbäraren, gossen Evald, försvann som en dimfigur under däck ned i försalongen. Det anställdes sedermera *yacht* efter den förlorade, och man återfann honom instufvad i täflingens största prispokal. Hamiltons Primula försökte anarkistiskt följa i San Toys kölvatten och försökte *bog*-sa till Flink, men afväpnades.

Efter täflingen drog emellertid en storm upp vid — ostkanten! Det regnade oerhördt, och det blåste kolofruktansvärdt! — De små näpna damerna, som baron v. Höpken hälst ville se med utslaget hår, visade numera knappast nästippen, insvepta som de voro i filtar och presenningar. Yachterna, som tydligen hade en dragning åt landbacken, räddades dock ifrån värre skada. Sämre gick det Flinks eget gentila skrifbord, som i land i en vacker ekbacke lyckligen dignat under tunga silfverpokaler och fyllda litrar. Det skulle nu tagas *om-bord*, men det *föll* sig ej bättre, än att lådan med en massa skeppspapirer singlade ned till abborrarna. — Det var nog vederbörande emottagares skuld att så skedde, och det var ej omotiveradt, då man sedan förebrådde honom, att han ej kände till — kommandoordet: »Styr-bord!»

Ganska snart bedarrade dock stormen, och fartygen togo sig de flesta själfva ut från sina resp. ankringsplatser. Chefsfartyget med några få damer och herrar, omgjordade af filtar*, sökte sig ensamt väg genom böljorna. —

Och det vardt Nachspiel på Operaterrassen och det vardt — morgon den andra dagen! —

R. A. A.

---

* »Minns du, Salchow?»

»BOA» TROTSAR VÄDRET OCH GER SIG UT I SIN KANOT.

LAZAROL bevisligen starkast af alla!

NYHET!

Kriget Norge-Ryssland

följder af olycksåret 1905

af kapten IWAN T. AMINOFF (Radscha)

För illustrationerna svara amiral J. Hägg, Garibaldi Lindberg, Hj. Eneroth m. fl.

Spännande - Intressant - Lärorik.

Bör läsas af hvarje svensk. **Endast 25 öre häftet.**

Finnes hos alla Hrr Bokhandlare i riket.

Nyhet! **Nyhet!**

Med Svenskarne till Athén

af BALTZAR ROOSVAL

med öfver 100 illustrationer tagna af Hoffotograf Oscar Halldin.

En intressant reseskildring öfver våra svenskars segertåg till de olympiska spelen i Athén. Finnes hos alla bokhandlare i riket.

- En bok som hvarje idrottsman bör skaffa sig. -

DUFF'S LIQUEUR WHISKY

MACLEAY DUFF & Co., Glasgow.

Generalagentur:
J. GRANGREN, Stockholm. Riks- 58 78.

CHAMPAGNE

BELLEVEAU FRÈRES & Cº
(VIN CHOISI POUR LES GOURMETS)

SERVERAS Å ALLA 1STA KLASS RESTAURANTER

Lager hos
And. Ryberg.
Riks. 17 38.

1/2 och 1/4 buteljer.

ELEKTRICITETENS HELANDE KRAFT.

De intressantaste uppenbarelseformerna hos elektriciteten gifva sig tillkänna, då den användes till att lindra och bota de sjukdomar, som angripa människokroppen. *Rätt tillförd systemet förmår elektriciteten bota de flesta nervösa och många kroniska lidanden, den stärker och ingjuter nytt lif i af sjukdom angripna organ. Det praktiska och på vetenskapliga grunder tillverkade kroppsbatteri, som vi tillbjuda de svaga och lidande, är*

D:r Sandens elektriska "Herculex" batteri.

Många olika sjukdomar såsom *Allmän och Nervös svaghet, Reumatism, Gikt, Ryggvärk, Höftvärk, Njur- och Lefverlidanden, Kvinnosjukdomar, alla s. k. personliga sjukdomar m. fl. lidanden hafva botats genom elektricitetens inflytande från detta världsberömda kroppsbatteri.*

OBS.! *D:r Sandens Herculexbatteri är oöfverträffadt,* det är allmänt erkändt att vara det bästa och mest praktiska kroppsbatteri för hembehandling, som finnes att tillgå. **»Herculex»** är inregistreradt i Kungl. Patent- och Registreringsverket och *endast då batteriet är märkt* **»D:r Sandens Herculex** *är det* **äkta.**

GRATIS.! Närmare underrättelser angående denna elektriska hembehandling erhållas i de af ***D:r Sanden*** utgifna böckerna: **»*Vägen till hälsa*»** och **»*Styrka och mandom*»**. Den förstnämnda beskrifver de flesta sjukdomar och rätta sättet att bota desamma, den andra är en god vägledare för svaga, nervösa män. *Båda dessa värdefulla böcker sändas alldeles fritt med posten, om namn och adress insändas till*

SANDEN ELECTRIC COMPANY,
Allm. Tel. 7094. **26 Malmskilnadsgatan, Stockholm.** Riks. Tel. 2159.

TRYCKSAKER

af alla slag från de största tidningar och ned till de minsta visitkort billigt hos

GUSTAFSON & PÅHLSON

BOKTRYCKERI - BOKFÖRLAG

David Bagaresgata 3. Stockholm.

Münchens Bryggeri Aktiebolag

rekommenderar sina tillverkningar.

Gustafson & Påhlsons Boktryckeri, Stockholm 1906.

STOCKHOLMS AMATÖRFÖRENINGS MEDLEMSBLAD

Stockholms Amatörförenings organ för Idrott och Skytte.

Redaktör och ansvarig utgifvare: G. C. GUSTAFSON.
Expedition och Red. adress: Dav. Bagaresgat. 3. Stockholm.
Allm. Tel. 72 49. Rikstel. 44 63. Redaktionstid: Helgfria dagar kl. 9—11 f. m.
Utkommer med 12 nummer om året.

N:r 8.
Sept. 1906

Medlemmar af S. A. F. i Riksskyttetäflingen.

Gid, Ericson, Langborg, Hamnqvist, Hoffman, Lundegren, G. Langborg, Sandborg.

MAURITZ WIDFORSS H. A. B:s nya stora utställningslokal, 31 Klarabergsgatan 31.

Största lager af Gevär, Jagt- och Fiskredskap, Sportartiklar, Ammunition, Fyrverkeripjeser, Salutkanoner, Sandaler, Sweaters, Gummistöflar, Skor m. m.

FÖRENINGENS STYRELSE 1906.

Ordförande: Nerman, Einar, Kapten, Saltmätareg. 5.
v. Ordförande: Rudén, Erik, Ingeniör.
Sekreterare: Ahlin, Robert, Notarie, Fleminggatan 3, Postadress: *Stockholm I.*
Kassaförvaltare: Sandberg, C. R. E., Tandläkare, Birger Jarlsg. 16.
Intendent: Langborg, P. W., Handlande, Birger Jarlsg. 5.
Skjutchef: Uggla, E. Alb:son, Löjtnant Sibyllegatan 67.
Öfriga styrelsemedlemmar: Wahlstedt, Axel, Bataljonsläkare.
Boström, Eric, Redaktionssekreterare.
Festin, B. R. M., Kapten.
Klubbmästare: Hultman, Axel, Premieraktör.

MEDDELANDEN FRÅN STYRELSEN.

Till föreningen *hafva inkommit inbjudningar till täfling från: Svenska Lifräddningssällskapet, Örebro Simsällskap, Stockholms Idrottsförbund, Kommittén för anordnande af svenska mästerskapstäflingarna i Norrköping, Stockholms Skytteförbund, Sportföreningen Unitas i Helsingfors, Göteborgs Idrottsförbund och Allmänna Idrottsklubben.*

Styrelsen *har beslutat att äfven öfver innevarande års verksamhet utgifva en årsbok och tillsatt såsom kommitterade för denna Herrar Bataljonsläkare Axel Wahlstedt och Notarie Rob. Ahlin.*

Den första klubbaftonen *för höstsäsongen försiggår i förening med prisutdelning för årets täflingar lördagen den 13 okt. kl. 8 e. m. å Hotell Fenix. Medlemmarne uppmanas att så mångrant som möjligt infinna sig.*

Ett godt tillfälle att se resultatet af medlemmarnes verksamhet under året, hvilket tillfälle sällan erbjudes. — Ett godt tillfälle att »bekanta sig» och studera ett samhällsnyttigt kamratlif. — Ett godt tillfälle att för det billiga priset af ***kronor 2.75*** *afäta en animerad supé med kaffe.*

NYA MEDLEMMAR:

Ständig: Bankir Nils Persson, Strandvägen 9.
Aktiva: Reservoff. volont. Karl Nilsson, Vasag. 20.
» Bokhåll. Stellan Wennerholm, Södermalmstorg 8.
» Banktjänsteman Fritiof Santesson, Grefgatan 26, III, ö. g.
» Banktjänsteman C. L. Rudolf Santesson, Stockholms Handelsbank.
Skolungd.: Frih. Hugo D. Hamilton, Banérgatan 10.
» Studer. Jockum Beck-Friis, Mästersamuelsgatan 10, III.

Hvad skall jag täfla om?

	Statens skyttemärke i guld.	Statens skyttemärke i silfver.	Statens skyttemärke i brons.	Silfverjeton.	Bronsjeton.	Seriemedalj i guld.	Seriemedalj i silfver.	Seriemedalj i brons.
Afstånd.	300 m.	300 m.	200 m.	300 m.	300 m.	300 m.	300 m.	300 m.
Insats.	—	—	—	1 kr.	1 kr.	3 kr.	3 kr.	3 kr.
Täflingstid.	Hela skjutsäsongen.	Hela skjutsäsongen.	Hela skjutsäsongen.	Vissa dagar enl. progr.	Vissa dagar enl. progr.	2 mån.	2 mån.	2 mån.
Täflingsberättigade.	Aktiva.	Aktiva.	Aktiva.	Aktiva.	Aktiva.	Aktiva.	Aktiva.	Aktiva.
Villkor.	3 prec. ser. om minst 46 p. och 3 tillämpn. ser. om minst 9 träffar.	5 prec. ser. om minst 37 poäng.	5 prec. ser. om minst 37 poäng.	Vanl. serie å minst 45 poäng.	Vanl. serie å minst 35 poäng.	10 prec. ser. i följd om minst 46 p. o. 5 ser. mot ½-figur med minst 9 tr. i hvarje.	10 prec. ser. i följd om minst 40 p. och 4 ser. mot ½-figur med minst 7 tr. i hvarje.	10 ser. i följd om minst 33 p. o. 3 hast. prec. ser. om minst 30 p. hvardera.
Särskilda bestämmelser.	Endast ett skyttem. kan årl. förvärfvas af samme skytt och blott en gång samma märke.	Endast ett skyttem. kan årl. förvärfv. af samme skytt och blott en gång samma märke.	Endast ett skyttem. kan årl. förvärfv. af samme skytt och blott en gång samma märke.	1:sta ser. efter insats erläggande gäller som täflingsserie.	1:sta ser. efter insats erläggande gäller som täflingsserie.	Endast *en* medalj kan årligen förvärfvas af samme skytt.	Endast *en* medalj kan årligen förvärfvas af samme skytt.	Endast *en* medalj kan årligen förvärfvas af samme skytt.

Chapchals äkta ryska cigaretter

	Seriebägaren A.	Seriebägaren B.	Seriebägaren C.	Seriebägaren D.	Damernas pris till god och intresserad skytt.	Rosins vandringspokal.
Afstånd.	300 m.	300 m.	300 m.	300 m.	300 m.	300 m.
Insats.	1 kr.	1 kr.	1 kr.	1 kr.	—	—
Täflingstid.	Hela skjutsäsongen.	Hela skjutsäsongen.	Hela skjutsäsongen.	Hela skjutsäsongen.	Hela skjutsäsongen.	Hela skyttesäsongen.
Täflingsberättigade.	Aktiva.	Aktiva.	Aktiva.	Aktiva.	Anslagsberättigande 3:dje klass skyttar.	Ej anslagsberättigade, men som under året blott deltaga i skyttetäfl. inom el. för föreningen.
Uteslutna från täflan.	Medlem som innehar seriemedalj i silfv. eller skyttemärke i guld.	—	—	—	—	—
Villkor.	10 ser. i följd om minst 35 p. hvaraf 5 vanl. o. 5 hastiga prec. ser., skjuten växelvis.	10 ser. i följd om minst 40 p hvaraf 5 vanl. o. 5 hast. prec. ser., skjuten växelvis.	10 ser. i följd, hvaraf 5 vanl. prec. ser. om minst 43 p. o. 5 serier mot $^1/_2$-figur med minst 7 tr. å hvarje; serierna skjutna växelvis.	10 ser. i följd, hvaraf 5 vanl. prec. ser. om minst 45 p. o. 5 serier mot $^1/_2$-figur med minst 8 tr. i hvarje; serierna skjutna växelvis.	20 bästa ser. under året, hvaraf 10 vanl. prec. ser. o. 10 tillämpn. ser. Ingen serie räknas, som är under resp. 40 p. o. 7 tr.	Högsta poäng å 10 prec. ser. o. 5 tillämpn. ser. Ingen serie räknas, som är under resp. 40 p. o. 7 tr.
Särskilda bestämmelser.	Hvarje seriebägare kan af samme skytt ej tagas mera än *en* gång. 1:sta påbörjade serie efter afgiftens erläggande gäller som täflingsserie.				Priset kan blott *en* gång tillfalla samme skytt.	Priset blir ständig egendom efter 2 ggr utan ordningsföljd.

IDROTTSFESTEN PÅ CIRCUS.

Såsom meddelats i föregående nummer af Medlemsbladet, kommer ett häfte om 10 biljetter, ålagdt ett postförskott å 10 kronor, att tillsändas hvarje medlem, som ej före den 10 oktober till Intendenten anmält, att han ej önskar bekomma en dylik försändelse. De biljetter, som medlemmarna ej kunnat försälja, återlösas före den 8 november. Medlem, som försålt minst ett häfte, erhåller gratis ett märke, hvilket berättigar till personligt inträde i Circus under alla fyra festdagarna, dock icke till arenaföreställningarna.

Generalkommitterade vilja icke underlåta uppmana *alla* S. A. F:s ledamöter att på allt sätt söka verka för ett lyckligt resultat af höstfesten. *Gemensamt arbete för samma mål skall ovillkorligen gifva ett godt resultat.*

* * *

Två *små flickor* om 7 à 8 år, hvilka äro hågade lära sig åka velociped och tillsammans med 6 andra småttingar uppträda på uppvisningarna i november, torde snarast anmäla sig till Ingenjör Gideon Ericsson, Sibyllegatan 11, eller till Intendenten. Velocipeder tillhandahållas gratis. Några svårigheter eller ansträngningar blifva ej förenade med dessa uppvisningar.

* * *

Medlemmar, intresserade för konståkning eller turridning å velociped, erhålla gratis lärdom och öfning för uppträdande vid höstfesten. Anmälan göres till Ingenjör Gideon Ericsson, Sibyllegatan 11, eller till Intendenten.

* * *

Äro bevisligen de bästa i marknaden

	Astrid Wahlstedts vandringspris i fältskjutning.	Vandringsskölden för skjutning med gevär. (Ständ. vandr. pris.)	»Henrik Sjöbergs minne.» (Ständ. vandringspris.)	Sthlms Amatörförenings Idrottshorn. (Ständ. vandr.-pris.)
Afstånd	—	200, 300 o. 400 m.	—	—
Insats	—	Hela skjutsäsongen.	—	—
Täflingstid	1 år	—	1 år	1 gång årligen i enlighet med program.
Täflingsberättigade	Aktiv medlem, som ej är eller under de 3 senaste åren varit officer eller underofficer i tjänst.	Aktiv medlem, som skjuter om statspris inom S. A. F.	Aktiv medlem, som anmälts enl. stadgarnas § 19.	Aktiv medlem.
Uteslutna fr. täfl.	Skyttar, som genomgått Rosersbergs skjutskola och de, som under året täflat om statspris inom annan skytteförening.	—	Deltagare i skjuttäflan, hvartill inbjudan utfärdats af ensk. skytteförening, och som är öppen blott för skyttar inom Sthlm o. Sthlms läns skytteförbund.	Juniorer.
Villkor.	Högsta sammanlagda poängantal under årets fältskjutningar inom föreningen.	Högsta sammanlagda antalet träffar i de tre af täflande skjutna bästa serierna i hvardera 200, 300 och 400 mtr mot resp. 1/4-, 1/3- och 1/2-figurer.	Högsta sammanlagda poäng i enl. med nedanstående.	Högsta sammanlagda poäng vid årets hösttäflan i fria idrotter.
Särskilda bestämmelser.	Priset blir ständig egendom efter 3 ggr utan ordningsföljd.	Vinnaren erhåller miniatyr af vandringspriset.	1 p. för pris i lokal täflan. 2 p. för pris i allmän svensk täflan. 3 p. för pris i skand. täflan. 4 p. för pris i internat. täflan.	1 man i hvar täfl. = poäng med antalet deltagare, 2 man 1 p. mindre o. s. v. För eröfrad villkorsmedalj i brons eller silfver tillägges 1 resp. 2 poäng. Vinnaren erhåller S. A. F:s silfvermedalj i band.

Fotografier, lämpliga för föreningens årsbok eller Medlemsbladet, emottagas tacksamt af föreningens Sekreterare.

* * *

Medlemmar, som ännu icke afhämtat dem tillkommande Jetonger, Seriemedaljer eller Skyttemärken för år 1905, torde *snarast* ombesörja detta hos Intendenten. Priser från Riks- och förbundsskyttetäflingarna utkvitteras hos densamme.

NOTISER.

Täflingen för föreningens under året anslagsberättigade skyttar är framflyttad till den 30 sept.

* * *

Per automobil syntes i onsdags en del af Stockholms Amatörförenings medlemmar begifva sig till platsen för fältmanövrerna påstår Skenninge tidning.

* * *

Vid de stora fältmanövrerna nere i Östergötland deltaga en stor del af Stockholms Amatörförenings landsstormsbefälskurser. I nästa nummer af tidningen inflyter en artikel med diverse illustrationer från denna manöver af en af de däri deltagande landsstormsbefälen.

Mot magplågor äfvensom vid fall af *hämorrojder* har behandling med Salubrin ofta medfört lindring och varit till nytta, då Salubrinet användts på sätt, som i bruksanvisningen angifvits. Naturligtvis bör man i dylika fall, äfven då man finner nämnda behandling göra god nytta, snarast anlita läkare för att erhålla fullständig ledning med hänseende både till sjukdomens behandling och förekommande af återfall. Salubrin tillhandahålles i Parfym-, Speceri- och Färgaffärer. Partilager hos Geijer & Co., Stockholm.

Champagne Eugène Barbier, Reims

Generalagentur & Partilager:
G. A. Robert's Agenturaffär,
Rikstel. 85 20. **51 Drottninggatan 51** Allm. Tel. 94 98.

PROGRAM VID S. A. F:s PRISSKJUTNING DEN 7 OKT. 1906.

Ledare: *Skjutchefen.*

I. Hufvudskjutning:

1. För 1:sta klassens skyttar, en vanlig precisionsserie på 200 m. afstånd. Ingen insats.
2. För 2:dra klassens skyttar, en vanlig och en hastig precisionsserie, båda på 300 m. afstånd. Ingen insats.
3. För 3:dje klassens skyttar, en vanlig precisionsserie på 300 m. afstånd, och en enskild tillämpningsserie likaledes på 300 m. afstånd, den senare serien skjuten mot fristående halffigur på en maximitid af 3 minuter. Ingen insats.

II. Insatsskjutningar:

A. För 1:sta klassens skyttar: 5 skott under 1 minut, laddning och skjutställnings intagande inberäknadt, mot $^1/_2$ figur på 200 m. afstånd. Valfri reglementerad skjutställning. Insats 1 kr.

B. För 2:dra klassens skyttar: 5 skott under 1 minut, laddning och skjutställnings intagande inberäknadt, mot $^1/_2$ figur på 300 m. afstånd. Valfri reglementerad skjutställning. Insats 1 kr. 50 öre.

C. För alla: Hastighetsskjutning under $^1/_2$ minut mot $^1/_2$ figur på 300 m. afstånd. Laddning med 6 skott tillåten. Valfri reglementerad skjutställning. Insats 1 kr. 50 öre.

D. För alla: 5 skott mot försvinnande $^1/_2$ figur på 300 m. afstånd. Figuren visar sig 5 gånger, hvarje gång 10 sekunder, hvarefter han försvinner 15 sekunder. Endast ett skott får lossas hvarje gång figuren visar sig. Efter hvarje aflossadt skott intages stående ställning. Valfri reglementerad skjutställning, som dock ej får intagas förr än figuren visar sig. Insats 1 kr. 50 öre.

E. För alla: 10 skott mot 5-ringad skoltafla på 400 m. afstånd. Maximitid 5 minuter. Valfri reglementerad skjutställning. Insats 2 kr.

F. För alla: "Krigsstigen". Insats 1 kr.

Allmänna bestämmelser.

1. Som bidrag till bestridande af kostnaderna för prisskjutningarna erlägger hvarje skytt en afgift af 50 öre.
2. Berättigade till deltagande i hufvudskjutning äro alla S. A. F:s skyttar hvilka före prisskjutningen skjutit minst 50 protokollförda skarpa skott och hvilka ej täflat om statspris inom annan skytteförening.
3. I skjutningarna A, B, C och D användas som mål "randiga" $^1/_2$figurer, men skall poängberäkningen endast tillgripas för att särskilja skyttar, som uppnått lika träffantal. Ingen särskild tilläggspoäng erhålles för antalet lossade skott i täfling C.
4. Intet som hälst stöd får användas i någon täfling med undantag för krigsstigen.
5. Skjutningen börjar kl. 8 f. m. Anmälning till hufvudskjutning skall vara gjord före kl. 10 f. m., till insatsskjutningarna A, B, C och D före kl. 11 f. m., till insatsskjutningarna E och F före kl. 12.
6. I öfrigt gälla de bestämmelser, som af ledaren utfärdas.

HÖSTUTFÄRDEN

var efter vanligheten ytterst fåtaligt frekventerad och blir väl snart endast en saga. Att, såsom nu skedde, starten endast räknade 6 man, får väl tillskrifvas en stor liknöjdhet från föreningens idrottsmäns sida, och man kan ej underlåta finna det besynnerligt, att, af hvardera styrelsen och idrottskommittén endast 2 man närvoro, i synnerhet som denna utfärd numera egentligen är det enda tillfället att mötas till ädel kamp på idrottsbanan. Konkurrensen de sex emellan var emellertid mycket hård, den ende deltagande junioren visade sig till och med några af de äldre vuxen, ja, i en del idrottsgrenar verkligen öfverlägsen. Eröfraren af det stora vandringshornet vardt denna gång hr Robert Ahlin, hvilken med icke mindre än 12 poäng besegrade hr G. Malmqvist, som förut tvänne gånger haft hornet i sin besittning, men nu måste stanna på tredje plats, i det att Löjtnant O. Holmberg placerade sig som andre med tvänne poäng bättre resultat än denne.

En bidragande orsak till att deltagandet i täflingarna om vandringspriset är så fåtaligt, är antagligen den att detta vandringspris evigt vandrar. Kunde det t. ex. vinnas *ständigt* efter 3 års eröfrande i rad eller efter 5 år utan ordningsföljd, vore kanske ändamålet bättre vunnit och konkurrensen starkare. Eller hur, ädle Herr Gifvare?

Ett annat skäl, som helt visst bidrager till att våra aktiva idrottsmän hålla sig undan vid dessa hösttäflingar, är det, att med dem förena *villkorstäflingar*, ty eröfrandet af villkorsmedaljer borde ske på helt annat sätt, än nu är fallet. De sjunka i värde genom att göras till priser vid allmän täflan, och genom att så rikligen utdelas; så t. ex. vid denna höstutfärd eröfrades ej mindre än 1 silfvermedalj och 11 bronsmedaljer. Följdes bestämmelserna så, att den enskilde individen på förhand finge anmäla sig till villkorstäfling i den eller den idrottsgrenen och sedan i kontrollanters närvaro verkställa profvet, blefve nog intresset större. Medlem, som eröfrat silfvermedalj borde ej ett annat år kunna få bronsmedalj i samma branch, såsom vid denna hösttäfling vardt fallet. Styrelsen borde med skäl taga detta underdåniga förslag under öfvervägande.

Pristagarnes resultat voro följande:

Höjdhopp:
1. O. Holmberg 152 cm.
2. R. Ahlin 150 cm.

Stafhopp:
1. R. Ahlin 280 cm.

Längdspräng:
1. R. Ahlin 490 cm.
2. G. Malmqvist 476 cm.

Kulstötning:
1. O. Holmberg 16,$_{21}$ m.
2. J. F. Palm 15,$_{64}$ m.

Discuskastning:
1. O. Holmberg 42,$_{00}$ m.
2. R. Ahlin 41,$_{04}$ m.

Spjutkastning:
1. R. Ahlin 48,$_{38}$ m.
2. G. Malmqvist 43,$_{14}$ m.

Löpning 100 m.
1. G. Malmqvist 13$^{5}/_{10}$ sek.
2. O. Holmberg 13$^{3}/_{5}$ sek.

Junior: E. Hildebrand 13$^{3}/_{5}$ sek.

Löpning 1,500 m.
1. R. Ahlin 4,$_{50}$ min.

Junior: E. Hildebrand 4,$_{50}$ $^{1}/_{5}$ min.

Poängresultat:
1. R. Ahlin 34 p., vandringshornet och silfv.-m.
2. O. Holmberg 24 p.
3. G. Malmqvist 22 p.
4. J. P Palm 15 p.
5. A. Wahlstedt 11 p.

Efterskrift:

Medlemmarne uppmanas att så **mangrant** som möjligt möta vid H. K. H. Kronprinsens ankomst till Stockholm lördagen den 29 sept.

I uniform och **med gevär.**

De som icke hafva uniform torde ikläda sig skyttemössa.

Tid och plats tillkännagifves i Pelle Langborgs fönster eller pr telefon till högstdensamme.

Vill Ni köpa motorer, motorbåtar jämte tillbehör

vänd Eder till

Helmer Langborg

Birger Jarlsgatan.

LAZAROL bevisligen starkast af alla!

NYHET!

Kriget Norge-Ryssland

följder af olycksåret 1905

af kapten IWAN T. AMINOFF (Radscha)

För illustrationerna svara amiral J. Hägg, Garibaldi Lindberg, Hj. Eneroth m. fl.

Spännande - Intressant - Lärorik.

Bör läsas af hvarje svensk. **Endast 25 öre häftet.**

Finnes hos alla Hrr Bokhandlare i riket.

Nyhet! **Nyhet!**

Med Svenskarne till Athén

af BALTZAR ROOSVAL

med öfver 100 illustrationer tagna af Hoffotograf Oscar Halldin.

En intressant reseskildring öfver våra svenskars segertåg till de olympiska spelen i Athén.
Finnes hos alla bokhandlare i riket.

- En bok som hvarje idrottsman bör skaffa sig. -

DUFF'S LIQUEUR WHISKY

MACLEAY DUFF & Co., Glasgow.

Generalagentur:
J. GRANGREN, Stockholm. Riks- 58 78.

CHAMPAGNE
BELLEVEAU FRÈRES & Cº
(VIN CHOISI POUR LES GOURMETS)

SERVERAS Å ALLA 1STA KLASS RESTAURANTER

Lager hos
And. Ryberg.
Riks. 17 38.

1/2 och 1/4 buteljer.

ELEKTRICITETENS HELANDE KRAFT.

De intressantaste uppenbarelseformerna hos elektriciteten gifva sig tillkänna, då den användes till att lindra och bota de sjukdomar, som angripa människokroppen. *Rätt tillförd systemet förmår elektriciteten bota de flesta nervösa och många kroniska lidanden, den stärker och ingjuter nytt lif i af sjukdom angripna organ. Det praktiska och på vetenskapliga grunder tillverkade kroppsbatteri, som vi tillbjuda de svaga och lidande, är*

D:r Sandens elektriska "Herculex" batteri.

Många olika sjukdomar såsom *Allmän och Nervös svaghet, Reumatism, Gikt, Ryggvärk, Höftvärk, Njur- och Lefverlidanden, Kvinnosjukdomar, alla s. k. personliga sjukdomar m. fl. lidanden hafva blifvit botade genom elektricitetens inflytande från detta världsberömda kroppsbatteri.*

OBS.! *D:r Sandens Herculexbatteri är oöfverträffadt*, det är allmänt erkändt att vara det bästa och mest praktiska kroppsbatteri för hembehandling, som finnes att tillgå. *»**Herculex**»* är inregistreradt i Kungl. Patent- och Registreringsverket och *endast då batteriet är märkt »**D:r Sandens Herculex**» är det **äkta**.*

GRATIS.! Närmare underrättelser angående denna elektriska hembehandling erhållas i de af ***D:r Sanden*** utgifna böckerna: *»**Vägen till hälsa**»* och *»**Styrka och mandom**»*. Den förstnämnda beskrifver de flesta sjukdomar och rätta sättet att bota desamma den andra är en god vägledare för svaga, nervösa män. *Båda dessa värdefulla böcker sändas alldeles fritt med posten, om namn och adress insändas till*

SANDEN ELECTRIC COMPANY,
Allm. Tel. 7094. 26 **Malmskilnadsgatan, Stockholm.** Riks. Tel. 2159.

TRYCKSAKER

af alla slag från de största tidningar och ned till de minsta visitkort billigt hos

GUSTAFSON & PÅHLSON

BOKTRYCKERI - BOKFÖRLAG

David Bagaresgata 3. Stockholm.

Münchens Bryggeri Aktiebolag

rekommenderar sina tillverkningar.

STOCKHOLMS AMATÖRFÖRENINGS MEDLEMSBLAD

Stockholms Amatörförenings organ för Idrott och Skytte.

Redaktör och ansvarig utgifvare: G. C. GUSTAFSON.
Expedition och Red. adress: Dav. Bagaresgat. 3. Stockholm.
Allm. Tel. 72 49. Rikstel. 44 63. Redaktionstid: Helgfria dagar kl. 9—11 f. m.
Utkommer med 12 nummer om året.

N:r 9.
Okt. 1906.

Från paraden å Malma:
Drake. »Mamma». Kapten. Sandberg. Hj. Olsson.

Från den stora fältmanövern.

»Toilettbestyr i pigkammarn» å Hôtel Malmen.

Gärdesgårdar i Bankebergstrakten efter slaget därstädes.

MAURITZ WIDFORSS H. A. B:s nya stora utställningslokal, 31 Klarabergsgatan 31.
Största lager af Gevär, Jagt- och Fiskredskap, Sportartiklar, Ammunition, Fyrverkeripjeser, Salutkanoner, Sandaler, Sweaters, Gummistöflar, Skor m. m.

FÖRENINGENS STYRELSE 1906.

Ordförande: Nerman, Einar, Kapten, Saltmätareg. 5.
v. Ordförande: Rudén, Erik, Ingeniör.
Sekreterare: Ahlin, Robert, Notarie, Fleminggatan 3, Postadress: *Stockholm I.*
Kassaförvaltare: Sandberg, C. R. E., Tandläkare, Birger Jarlsg. 16.
Intendent: Langborg, P. W., Handlande, Birger Jarlsg. 5.
Skjutchef: Uggla, E. Alb:son, Löjtnant Sibyllegatan 67.
Öfriga styrelsemedlemmar: Wahlstedt, Axel, Bataljonsläkare.
Boström, Eric, Redaktionssekreterare.
Festin, B. R. M., Kapten.
Klubbmästare: Hultman, Axel, Premieraktör.

NYA MEDLEMMAR:

Aktiva: Kassör Sven Johan Båge, Grefgatan 10 I.
» Direktör Oscar Fredrik Sundstedt, Stureparken 13.
» Journalist Axel Gustaf Gabriel Westberg, St Vattugatan 12.
» Löjtnant Gustaf G:son Uggla, Strandvägen 57.
» Viktmästare Gustaf Walfrid Hallman, Hamngatan 19.
» Tandläkare Anders Fredrik Hamberg, Hamngatan 1.
» Studerande Karl Herbert Bergstrand, Tegnérsgatan 2 A.
» Fabrikör Gustaf Zettergren, Regeringsg. 61.
» Kassör Karl Gustaf Malmquist, Centralpalatset.
» Löjtnant Robert Cederschiöld, Karlaplan 2 A.
Passiv: Fabrikör Carl L. Jæger, Regeringsgatan 99.
Skolungd: Studerande Eric Zettergren, Regeringsg. 61.
» Studerande John Christian Jacobson, Humlegårdsgatan 4.

Anmäldt utträde: Ernst G. Anderson, Handlande.
» Carl Florman, Studerande.
» Oscar Halldin, Fotograf.
» Frans Hofgren, Grosshandlare.
» Hugo Jakobsson, Amanuens.
» Ejnar Ohlsson, Direktör.
» Emil Salmson, Kontorschef.
» M. C. von Stedingk, Löjtnant, Frih.
» Fritz Westöö, Kamrer.
» A. Zetterlund, Sysslom.n.

NÅGRA ORD MED ANLEDNING AF FÄLTTJÄNSTÖFNINGARNA I ÖSTERGÖTLAND.

Stockholms Amatörförening har att lägga ännu en framgång till många förut vunna.

Då det ifrågasattes att utverka tillstånd för föreningens landstormsbefälskurser af olika årgångar att öfvervara de beslutade stora fälttjänstöfningarna med vår arméns 2:dra och 4:de fördelningar, var det nog mer än en, som betviflade, att dylikt tillstånd skulle kunna utverkas, men tack vare de män, som togo saken om hand, blef planen realiserad, och gafs därmed af vår krigsstyrelse ett öppet erkännande åt det arbete, amatörföreningen nedlagt på danande af befälsduglige män, villiga att i allvarstider taga sin del af fosterlandets försvar vid sidan af och i enigt samarbete med dess aktiva armé.

Manöverdagarne äro nu ett minne blott, men ett minne, som, jag är viss därpå, ej skall förblekna hos dem, som det varit förunnadt förvärfva detsamma.

Att inom denna tidnings trånga ram gifva en utförlig öfversikt af amatörtruppens upplefvelser låter sig icke göra. Jag vill blott med några ord gifva ett uttryck för tankar, vuxna ur ett och annat, som jag under de minnesvärda dagarna fått se och erfara.

Jag har fått se de teorier, vi inhämtat i lektionsrummet, omsatta i lefvande veklighet och på ett sätt som gladt mitt hjärta. Jag har sett ett befäl, som med lugn, allvar och insikt gått att lösa sin uppgift; med truppen fullkomligt i sin hand, sparande dess krafter, där så kunde vara fallet, men också med både vilja och förmåga att taga ut dess kraft och energi till det yttersta, där så måste ske. Jag har sett de tusental af unge män, som formade de djupa leden, utan knot och med städse gladt mod taga fältlifvets mödor, följande sitt befäl i vått och torrt, tydligen litande på dess förmåga och omtanke, besjälade af ett fast beslut att göra sitt bästa; sålunda på det enda rätta sättet lönande befälets arbete för och tillit till sin trupp. Jag har märkt intresse lysa ur tusentals par ögon, strålande i glädje, då de utståndna mödorna gifvit framgång till lön med blicken hårdnande i fast beslutsamhet, då lönen blifvit motgång. Detta har kommit mig att känna och tro, att talet om förvekligad och vansläktad svensk ras endast är förtal, att det arbete, som

Chapchale äkta ryska cigaretter

tyvärr bedrifves för att förvilla vår ungdoms sinnelag och förkväfva dess fosterlandskänsla, är bortkastadt. Så som arbetet med vår ungdoms och våra mäns krigsutbildning numera bedrifves, vågar jag påstå, att den maning, som nyligen ställdes till en skara af dessa män och ynglingar: »Gripen med kraft om fanstång och gevär», skall, om det en gång på allvar gäller, så följas, att taget icke skall släppas förr än i döden. Jag har sett att mannakraft och fosterlandskärlek ännu finnas och lefva i vårt gamla Sverige. Utan dessa båda hade icke de resultat kunnat ernås, som nu verkligen vunnos.

Jag har äfven haft glädjen af till mig direkt af yrkesmilitärer riktade erkännande ord för de initiativ, vår förening tagit i en riktning, som öppet medgifvits vara den rätta, för det exempel, väl värdt att taga vara på, som densamma gifvit. Vi, amatörföreningens landstormsmän, förde med oss hem vår gamle konungs och vår krigsministers tack till oss, af båda personligen uttaladt.

Stockholms amatörförening kan känna sig stolt öfver det arbete, den nedlagt på att draga sitt strå till den stora stacken, själf känner jag mig stolt öfver att hafva varit en af dem, som fått pröfva krafterna i arbetet för det gemensamma målet vårt fosterlands trygghet och väl. Stunda onda tider, vet jag förvisso att amatörerna icke svika.

Jag bringar härmed föreningen mitt tack för hvad jag blifvit satt i tillfälle se och uppleva under manöverdagarna och mina kamrater från öfningsfältet tackar jag för sex minnesvärda dagars enigt kamratskap.

En af de fjorton.

NOTISER.

***Med anledning däraf** att flere skjutdagar under sommaren på grund af mellankommande hinder måst utgå, har det man och man emellan talats om att under veckan 8—13 okt. söka få till stånd en skjutning vid Kaknäs. Intendenten underrättar närmare om tiden härför.*

* * *

Då skjutbanorna vid Kaknäs blifvit af Stockholms Läns Skytteförbund upptagna den 7 oktober, har föreningens *statsprisskjutning* måst uppskjutas till *söndagen den 14 oktober* med början kl. 9 f. m. (ej kl. 8 såsom förut bestämts). Propositioner, se föregående nummer af Medlemsbladet.

* * *

På grund af det intresse, skjutningen för anslagsberättigade rönte, har Styrelsen beslutat anordna nu en dylik skjutning å sista skjutdagen i november månad under förhoppning om ett ännu större deltagande än under den senast afhållna.

* * *

Klubbaftonen har i likhet med statsprisskjutningen äfven blifvit uppskjuten en vecka och försiggår alltså *lördagen den 20 oktober*.

* * *

Föreningens skyttar gjorde intet dåligt inlägg i Riksskyttetäflan: ej mindre än 355 kr. tillföllo 15 af dess representanter och dessutom eröfrade föreningens ena skjutgrupp ett kontant pris å kr. 30 —, för hvilket belopp Styrelsen beslutat inköpa en minnesbägare för att däråt låta gravera vinnarnes namn.

* * *

Svenska Gymnastik- ock Idrottsföreningarnas Riksförbunds årsmöte kommer att äga rum den 25 november, och har föreningen åt sin vice ordf., Ingeniör Erik Rudén, uppdragit att vid detsamma utöfva dess rösträtt.

* * *

I Stockholms Idrottsförbund har Styrelsen fr. o. m. den 1 nästkommande januari beslutat anmäla föreningen, t. v. endast i förbundets idrotts- och skidsektioner. Idrottskommittén vädjar dock härmed till de medlemmar, som intressera sig för hockey- eller curlingspel, att anmäla sig till Sekreteraren, då det skulle vara önskvärdt, om ett hockey- och ett curlinglag till vintern kunde uppsättas, och föreningen därigenom äfven kunde ingå i S. I. F:s sektion för isidrott.

* * *

I ändamål att hos nytillträdande medlemmar söka väcka ett lifligt intresse för föreningens verksamhet och bibringa dem kunskaper om de olika grenarne af idrott och skytte, har Styrelsen beslutat tillsätta en s. k. mottagningskommitté, bestående af Herrar Alfr. Hamnqvist, Hugo Svenson, Ernst Hildebrand och Th. von der Burg. Vi förmoda, att detta arrangement skall hälsas med gjädje af såväl gamla som nya ledamöter.

* * *

Kontrakten å gevärslån mellan föreningen och dess medlemmar komma hädanefter att ändras sålunda, att första året erlägges kr. 23 och andra året kr. 20. Priset är alltså nedsatt, och betalningsterminen förlagd till endast 2 år.

* * *

Är bevisligen de bästa i marknaden.

Velocipedöfningarna i och för uppvisning vid cirkusfesten taga sin början måndagen den 8 oktober i Svea Lifgardes Exercishus och försiggå mellan 1/2 6—1/2 9. Intresserade medlemmar, som önska deltaga, torde därom underrätta Ingenjör Gideon Ericsson, Sibyllegatan 11.

* * *

Tvänne små flickor om 7 à 8 år, hvilka äro hågade lära sig åka velociped och tillsammans med 6 andra småttingar uppträda på uppvisningarna i november, torde snarast anmäla sig till Ingenjör Gideon Ericsson, Sibyllegatan 11, eller till Intendenten. Velocipeder tillhandahållas gratis. Några svårigheter eller ansträngningar blifva ej förenade med dessa uppvisningar.

* * *

Förändring af bostadsadresser torde före den 1 december skriftligen meddelas Sekreteraren, så att årsboken med dess medlemsförteckning ej kommer att innehålla några felaktiga uppgifter. — De, som ej regelbundet erhålla tidningen sig tillsänd, behagade anmäla detta på *posten*, ej till någon af föreningens funktionärer.

* * *

Medlemmar i föreningens skolungdomsafdelning göras uppmärksamma på, att de måste skjuta sig anslagsberättigade såsom medlemmar af Stockholms Amatörförening och sålunda *ej få skjuta om statspris inom annan förening.*

* * *

På det att årsskriften äfven för *kommande år* måtte erhålla så rikligt material som möjligt både hvad text och illustrationer beträffar, vill styrelsen rikta en uppmaning till alla för föreningen intresserade personer att hafva årsboken i välvillig åtanke.

Styrelsen uppställer för 1906 års årsbok tvänne priser för bidrag till årsboken: en silfverbägare för tefligaste uppsatsen och en silfverbägare för den för reproduktion lämpligaste samlingen af minst *tre* fotografier eller teckningar. — Till kommitterade för den förra täflingen hafva utsetts Herrar Kapten Amundson, Dr Brandel, och Kandidat Hanell och till kommitterade för den senare herrar Hoffotograf Hamnqvist, Fabrikör Sjöberg och Kontorschefen Storm. — Alla bidrag skola vara sekreteraren tillhanda *senast den 30 nov. 1906* och åtföljas af förseglad namnsedel. Fotografier och teckningar få ej i format understiga 6 × 9 mm. eller öfverstiga 13 × 18 mm., och skola de förra insändas onppklistrade. — Föreningen förbehåller sig äganderätten till och rättighet att reproducera alla inkomna bidrag.

* * *

Öfningsskjutning vid Kaknäs äger rum onsdag den 10 okt. och fredagen den 12 okt. med början båda dagarna kl. 1 e. m.

Medlemmar, ohoj!

Då nu Stockholms Amatörförening gått i författning om att anordna föreställningar m. m. å Cirkus den 9, 10, 11 och 12 november i och för anskaffandet af medel till föreningen, har styrelsen förlitat sig på samtliga medlemmars hjälp för att af festen erhålla bästa möjliga resultat.

I denna afsikt sändes Eder en biljettbok med 10 biljetter à 1 kr. per st. emot postförskott af kr. 10 — något som förut meddelats i trenne nummer af medlemsbladet —, såvida Ni ej innan den 13 oktober till Intendenten (Per Langborg, 5 Birger Jarlsgatan, Allm 781, Riks 8075) underrättat, att Ni ej önskar mottaga sådan försändelse.

Det är meningen, att dessa biljetter skola säljas till vänner och bekanta för att på sådant sätt samla många besökande. Hjälper hvarje medlem föreningen med blott en bok, kunna 6000 biljetter blifva sålda och besökande på föreställningarna och bazaren blifva talrika.

Skulle Ni mot förmodan ej kunna placera alla de biljetter, Ni erhållit, återlöser Intendenten dem t. o. m. den 8 nov. kl. 5 e. m., men ej senare.

Medlem, som sålt minst 10 biljetter, har att hos Intendenten bekomma ett märke berättigande till inträde till bazaren under alla fyra dagarna, dock ej till arenaföreställningarna.

Generalkommitterade.

Civil och militär

?

Yttre skador. Såsom *smärtstillande medel* vid yttre skador samt motverkande *svullnad* och *inflammationer* anses Salubrin oumbärligt af alla, som lärt känna det och vid inköp icke låta förleda sig att i stället för originalfabrikatet emottaga underhaltiga efterapningar. Tillhandahållas i Parfym-, Speceri- & Färgaffärer. Partilager hos Geijer & Co., Akademiegränd 1, Stockholm

Champagne
Eugène Barbier, Reims
Generalagentur & Partilager:
G. A. Robert's Agenturaffär,
Rikstel. 85 20. 51 Drottninggatan 51 Allm. Tel. 94 98.

Ur kapten I. Aminoffs nya arbete »Kriget Norge—Ryssland», hafva vi med författarens benägna tillstånd tillåtit oss afskrifva följande lilla berättelse:

Patrullen.

(Enligt rapport från korpral Johannessen).

Mången gång har jag under fredstjänstgöringen sökt föreställa mig huru det skulle kännas att stå ansikte mot ansikte med en fiende. Skulle jag känna mig darrhändt och lossa mitt skott utan närmare eftertanke, nästan i blindo, eller långsamt men säkert sikta på honom som jägaren på villebrådet för att sedan bringa en medmänniska ur världen? Var detta lika lätt som att fälla en hare, och skulle jag inte sedan få samvetskval?

Den frågan hade jag inte kunnat afgöra och hoppades också, att den aldrig skulle komma före, men människan spår och Gud rår.

När mobiliseringen kom till den stora ofredens dagar, placerades jag på Nordlands kreds bataljon. Förut hade jag tjänstgjort vid Varangers kredskompani. Öfverstelöjtnant Braun förde befälet öfver bataljonen, på hvars 1. kompani jag anställdes i egenskap af troppchef. Vi lågo till en början vid Skandsen, men sedermera förflyttades kompaniet, som stod under befäl af kapten Wessel, längre österut på bevakning.

Det var tidigt en augustimorgon. Dimman låg tätt öfver marken och liknade ett ofantligt moln. Vi, som tillhörde patrullen, stodo uppe på en höjd och sågo landskapet under våra fötter. Man tyckte sig vara i en ballong, när man skådade ner på molnmassorna, hvilka i oregelbundna former vältrade sig fram öfver näjden, än blottande några grantoppar, än täckande alla terrängföremål med sin gråhvita mantel.

Vid horisonten syntes en dunkelröd strimma. Det var gryningen till en ny dag. Ännu intet fågelkvitter, ej ett ljud. Naturen hvilade, men snart skulle den väckas för solens varma kyss.

Däruppe stodo vi tysta och sågo på all denna härlighet, som ännu var vår.

Mathiesen hade satt sig på en sten och torkade pannan. Han var svettig efter den ansträngande marschen uppför berget. Också hade han tagit af sig mössan och blottade sitt röda hår, hvilket klibbat sig fast vid pannan.

Brun och Fjellstad pratade med låg röst, och den förre försökte utpeka för kamraten hvar landsvägen var belägen, svårt nog när den på grund af dimman inte var synlig.

Müller var hungrig som vanligt. Han hade tagit fram ett oststycke, hvilket han förtärde utan att smaka på reservportionens hårda bröd.

Emellertid kom jag att tänka på, att vi voro synliga från toppen och gaf — lyckligt nog för oss — order åt patrullen att äntra ned i riktning mot vägen.

Jag har gjort en skizz af terrängen, som jag bifogar för den händelse den skulle intressera.

Berget, på hvilket vi stodo, är märkt med ett x. När vi gingo ned för detsamma följde vi den prickade gångstigen.

Genom försynens skickelse stannade jag en stund, sedan de öfriga patrullkarlarne aflägsnat sig. Jag kunde höra huru grenarna knakade under deras fötter, hvarefter det blef tyst, och jag drog den slutsatsen, att de stannat på gångstigen för att invänta min ankomst.

Dimman hade lättat något, så att jag kunde se bergstoppen midt emot. Vägen gick enligt kartan öfver densamma, och jag ville ta en sista öfverblick öfver just denna punkt, dit det var min afsikt att gå, följande vägen.

Då upptäckte jag plötsligen några grå figurer, hvilka rörde sig däruppe. Jag visste mycket väl, att ingen af våra patruller befann sig i närheten.

Att karlarne buro uniformer tyckte jag mig se; afståndet mellan mig och dem uppgick till 600 steg.

Genast kastade jag mig ned och härmade en räfs skri för att varna mina kamrater. Med spänd uppmärksamhet följde jag den ryska patrullens åtgärder och upptäckte, att de gråklädda figurerna buro gevär med påsatt bajonett.

All tvekan var borta. Där stod fienden, och min väg måste gå åt detta håll, hvarföre strid var oundviklig.

Jag reste mig upp för att gå ner till mina karlar och ge dem order, huru vi skulle taga ryssarne från ett bakhåll, då plötsligen ett skott small. Det var Brun, som aflossat det.

Ond öfver hans tilltag, hvilket förrådt vår närvaro, hastade jag ner och fann, att mina kamrater samlat sig i skogen på bergets sydöstra sluttning. När jag allarmerat dem, hade Brun krupit fram till skogsbrynet och där upptäckt ryssarne samt skjutit.

Med några ord förebrådde jag honom hans dumma tilltag, hvilket han sade sig ångra. Ryssarne voro försvunna, men vi gissade, att de kastat sig in i skogen söder om vägen. Alltså skulle det snart uppstå strid, och min närmaste åtgärd blef att gruppera mitt folk

Solen hade stigit öfver horisonten, och som genom ett trollslag försvann dimman. Ännu låg dock ett meterhögt täcke öfver mossen, men det var ingen fara, att ryssarne skulle gå den vägen, tyckte vi. Den var full af vatten och kanske inte möjlig att passera.

Till höger om Brun lade jag Müller och tog därefter platsalldeles vid den punkt. där gångstigen utmynnar vid stora landsvägen. Vi tre lågo följaktligen norr om densamma. Söder om den befann sig Mathiesen och Fjellstad i nämnda ordning.

Med låg röst tillsade jag kamraterna att inreda sina stridsställningar, och min befallning repeterades utåt flyglarna.

Det var alldeles tyst. Vi lågo och lyssnade, men kunde likväl inte höra något, oaktadt vi ansträngde våra öron till det yttersta. Tydligen framgingo ryssarne med största försiktighet, och det var ju heller inte underligt, alldenstund de visste sig ha fiender i närheten.

Hjärtat hoppade — för att erkänna sanningen — i halsgropen på mig. Mången gång hade jag smugit mig fram under tjäderleken och haft hjärtklappning af spänning, men en jakt på människor var något alldeles nytt för min erfarenhet. Nu skulle det ögonblick komma, då jag i strid skulle få mäta mig med en motståndare. Ej nog med, att mitt eget och kamraternas lif stod på spel; jag skulle liksom de nödgas att skjuta på mänskliga varelser.

Också skäms jag inte för att omtala, att min andhämtning var häftigare än vanligt, och jag har skäl att antaga det förhållandet var lika med de andra patrullkarlarna.

Ingen, som ej legat på utkik mot en fiende, har en aning om huru detta kännes. Hvarje sekund blir en minut, hvarje minut en kvarts timme. Tystnaden var helt enkelt hemsk. Jag hade mycket hellre hört skotten smattra rundt omkring mig. Min oro ökades, ty jag tyckte, att flyglarna voro svaga. Våra motståndare kunde kanske kringgå oss och plötsligen anfalla oss i rygg eller flank.

Någon tid att förändra mina dispositioner gafs det dock icke, utan vi måste lita på att allt komme att gå bra. Från mitt gömställe såg jag Müller och Mathiesen. De hade krupit ned bland ljungen och dessutom lagt grangrenar öfver sig, så att de voro fullständigt dolda framifrån.

Båda hade tagit mössorna af sig och tryckte sig platta mot marken. Då och då stack Müller upp hufvudet för att spana, men kamraten höll sig nere, tills jag befallde honom att också se sig omkring. Han var väl rädd att blotta sig, men nu gällde det i främsta rummet att upptäcka fienden.

Intet syntes.

Jag hade tyckt, att grenarne vid en gran rört sig midt emot mig, och för att få en öfverblick reste jag mig ett litet grand. Vips hördes ett hvinande och en kort knall. Det var med nöd jag kom undan den gången, men också visste jag hvar åtminstone en af mina motståndare befann sig.

Försiktigt höjde jag geväret och tog stöd mot en trädgren. Visserligen kunde jag inte se något, men jag riktade ungefär mot den plats, där jag antog, att han befann sig. Jag hade nu godt korn och lossade skottet.

Det kändes precis som på skjutbanan. Om jag väntat att få höra ett dödsskrik, misstog jag mig grundligt. Allt var olycksbådande tyst, ända tills en ny kula kom och tog bort en kvist alldeles öfver mitt hufvud. Nej, här var det för obehagligt att ligga. Jag förutsåg, att min motståndare skulle rikta mot samma punkt och kröp för den skull ett par steg åt sidan. Att jag inte misstagit mig märktes, ty ett nytt skott, lägre än det förra, kom, och Gud vet, om jag inte blifvit träffad, för den händelse jag legat kvar på min förra plats.

Nu började skottväxling jämväl på vår högra flygel. Således hade Fjellstad också råkat ut för samma obehag som jag. Han var en säker skytt, gammal jägare, och för honom var jag lugn. Värst däran trodde jag, att det skulle bli med Brun. Han var hetsig af sig och nervös äfven på skjutbanan, och antagligen var han inte bättre däran vid detta tillfälle, när han befann sig i fiendens närhet, en skottafla för fientliga kulor.

Äfven han hade öppnat eld, och striden var således i gång längs hela linjen.

Huru skulle den aflöpa?

Forts.

LAZAROL bevisligen starkast af alla!

NYHET!

Kriget Norge-Ryssland

följder af olycksåret 1905

af kapten IWAN T. AMINOFF (Radscha)

För illustrationerna svara amiral J. Hägg, Garibaldi Lindberg, Hj. Eneroth m. fl.

Spännande - Intressant - Lärorik.

Bör läsas af hvarje svensk. **Endast 25 öre häftet.**

Finnes hos alla Hrr Bokhandlare i riket.

Nyhet! **Nyhet!**

Med Svenskarne till Athén

af BALTZAR ROOSVAL

med öfver 100 illustrationer tagna af Hoffotograf Oscar Halldin.

En intressant reseskildring öfver våra svenskars segertåg till de olympiska spelen i Athén.
Finnes hos alla bokhandlare i riket.

- En bok som hvarje idrottsman bör skaffa sig. -

DUFF'S LIQUEUR WHISKY

MACLEAY DUFF & Co., Glasgow.

Generalagentur:
J. GRANGREN, Stockholm. Riks– 58 78.

ELEKTRICITETENS HELANDE KRAFT.

De intressantaste uppenbarelseformerna hos elektriciteten gifva sig tillkänna, då den användes till att lindra och bota de sjukdomar, som angripa människokroppen. *Rätt tillförd systemet förmår elektriciteten bota de flesta nervösa och många kroniska lidanden, den stärker och ingjuter nytt lif i af sjukdom angripna organ. Det praktiska och på vetenskapliga grunder tillverkade kroppsbatteri, som vi tillbjuda de svaga och lidande, är*

D:r Sandens elektriska "Herculex" batteri.

Många olika sjukdomar såsom *Allmän och Nervös svaghet, Reumatism, Gikt, Ryggvärk, Höftvärk, Njur- och Lefverlidanden, Kvinnosjukdomar, alla s. k. personliga sjukdomar m. fl. lidanden hafva botats genom elektricitetens inflytande från detta världsberömda kroppsbatteri.*

OBS.! *D:r Sandens Herculexbatteri är oöfverträffadt,* det är allmänt erkändt att vara det bästa och mest praktiska kroppsbatteri för hembehandling, som finnes att tillgå. **»*Herculex*»** är inregistreradt i Kungl. Patent- och Registreringsverket och *endast då batteriet är märkt* **»*D:r Sandens Herculex*»** *är det* ***äkta.***

GRATIS! Närmare underrättelser angående denna elektriska hembehandling erhållas i de af ***D:r Sanden*** utgifna böckerna: **»*Vägen till hälsa*»** och **»*Styrka och mandom*»**. Den förstnämnda beskrifver de flesta sjukdomar och rätta sättet att bo a desamma den andra är en god vägledare för svaga, nervösa män. *Båda dessa värdefulla böcker sändas alldeles fritt med posten, om namn och adress insändas till*

SANDEN ELECTRIC COMPANY,
Allm. Tel. 7094. **26 Malmskilnadsgatan, Stockholm.** Riks. Tel. 2159.

Lager hos
And. Ryberg.
Riks. 17 38.

1/2 och 1/4 buteljer.

TRYCKSAKER

af alla slag från de största tidningar och ned till de minsta visitkort billigt hos

GUSTAFSON & PÅHLSON

BOKTRYCKERI - BOKFÖRLAG

David Bagaresgata 3. Stockholm.

STOCKHOLMS AMATÖRFÖRENINGS MEDLEMSBLAD

Stockholms Amatörförenings organ för Idrott och Skytte.

Redaktör och ansvarig utgifvare: G. C. GUSTAFSON.
Expedition och Red. adress: Dav. Bagaresgat. 3. Stockholm.
Allm. Tel. 72 49. Rikstel. 44 63. Redaktionstid: Helgfria dagar kl. 9—11 f. m.
Utkommer med 12 nummer om året.

N:r 10.
Nov. 1906.

†

Otto Ludvig Barthelson.

Den 30 oktober på aftonen afled i sitt hem här i hufvudstaden en af Stockholms amatörförenings äldste medlemmar, kamreraren Otto Ludvig Barthelson».

Född år 1867, inträdde Barthelson i Stockholms Amatörförening redan år 1891 och blef inom föreningen mycket snart uppmärksammad, hvilket bäst framgår däraf, att han år 1892 valdes till dess ordförande. Under åren 1902 och 1903 beklädde han ordförandeposten, från hvilken han afgick af den anledning att ändrade förhållanden inom hans enskilda verksamhet tvungo honom att under längre tider vara frånvarande från hufvudstaden. Han bibehöll emellertid alltjämt ett oförminskadt intresse för föreningen, dess verksamhet och syftemål, och sedan han åter blifvit bofast i Stockholm saknades han sällan å S. A. F:s sammankomster och utfärder. När den första af föreningens landstormsbefälskurser skulle startas, var Barthelson fen bland de första att anmäla sig såsom deltagare däri, och likaså var han en bland de första, som anlade den nya föreningsuniformen.

Barthelsons ordförandeskap inom S. A. F. inföll vid en tid, då föreningens stjärna lyste som allra klarast på idrottsfirmamentet, och därför är hans namn bland föreningens äldre ledamöter nära förbundet med öfriga minnen från denna tid, då dess medlemmar vid idrottstäflingar äfven långt utom fosterlandets gränser visste att göra dess färger hedrade. Själf var Barthelson i början af 1890-talet en god velocipedryttare, som vid åtskilliga täflingstillfällen lyckades placera sig. I Stockholms velocipedförening beklädde han en tid posten såsom »kapten», d. v. s. såsom idrottsteknisk ledare af denna förenings verksamhet. Sitt intresse för idrotten har Barthelson för öfrigt lagt i dagen äfven såsom författare, i det att han samlade och utgaf rekordlistor öfver hastighetsåkning på skridskor, hvilka under lång tid ansågos såsom en oumbärlig hjälpreda såväl för utöfvarne af skridskoidrotten som för funktionärerna vid alla täflingar af någon betydenhet inom denna del af skridskoidrottens område. Under de senaste åren har Barthelson, ända till dess sjukdomen bröt hans krafter, varit en intresserad deltagare i föreningens öfningar och täflingar i skjutning. Vid landstormsbefälskursen utmärkte han sig för en framstående ifver att blifva i tillfälle att få inhämta så mycket som möjligt af kunskaper, och hans mot denna ifver svarande aldrig svikande pliktrohet kom honom att icke försumma någon lektion eller något tillfälle till öfning, som stod till buds.

Otto Barthelson lämnar efter sig minnet af en vänsäll och rättänkande man med ärligt, svenskt sinne. Hans hjärta klappade för allt, som är stort och ädelt. Och först och sist: han var en god kamrat. Om hans känslor för Amatörföreningen vittnar bäst hans uttalade önskan att blifva buren till sitt sista hvilorum af kamraterna i den grå uniformen och följd af föreningens fana. Svept i S. A. F:s uniform och med sitt skyttemärke på bröstet hvilar han ock nu efter dagens id. Frid öfver hans minne!

MAURITZ WIDFORSS H. A. B:s nya stora utställningslokal, 31 Klarabergsgatan 31.

☛ **Största lager af** Gevär, Jagt- och Fiskredskap, Sportartiklar, Ammunition, Fyrverkeripjeser, Salutkanoner, Sandaler, Sweaters, Gummistöflar, Skor m. m.

FÖRENINGENS STYRELSE 1906.

Ordförande: Nerman, Einar, Kapten, Saltmätareg. 5.
1. Ordförande: Rudén, Erik, Ingeniör.
Sekreterare: Ahlin, Robert, Notarie, Postadress: *Stockholm 1.*
Kassaförvaltare: Sandberg, C. R. E., Tandläkare, Birger Jarlsg. 16.
Intendent: Langborg, P. W., Handlande, Birger Jarlsg. 5.
Skjutchef: Uggla, E. Alb:son, Löjtnant, Sibyllegatan 67.
Öfriga styrelsemedlemmar: Wahlstedt, Axel, Bataljonsläkare.
Boström, Eric, Redaktionssekreterare.
Festin, B. R. M., Kapten.
Klubbmästare: Hultman, Axel, Premiäraktör.

NYA MEDLEMMAR:

Aktiva: Skådespelare Knut Manasse Nyblom. Vasateatern.
» Amanuens Vilhelm Bruno Söderström, Hornsgatan 43.

KLUBBAFTONEN

den 20 okt. vardt särdeles animerad, trots jämförelsevis fåtaligt besökt. Man kunde nästan väntat, att åtminstone pristagarna skulle ha infunnit sig för att afhämta sina pris, men däraf vardt intet: knappt hälften af prisen blefvo därigenom utdelade. Hvad som utdelades var emellertid gediget. I allmänhet stora, vackra pokaler eller bägare och nystansade medaljer, dessutom det värdefulla idrottshornet och den vid Riksskyttetäflingens gruppskjutning af föreningen eröfrade pokalen. En liten resumé öfver de vid festen utdelade prisen kanske ej kan skada, den fullständiga prislistan för *alla* täflingar under året har ju influtit och kommer att inflyta i medlemsbladet.

Ahlin, R., 8 idrottspris.
Bergman, A., 1 skyttepris.
Bernström, S., 2 skyttepris.
Boström, E., 2 skyttepris.
Carlberg, E., 2 skyttepris.
Cronstedt, G., 2 skyttepris.
Drewes, P., 1 skyttepris.
Ericsson, Gid., 3 skyttepris.
Eriksson, F., 4 skyttepris.
Hamnqvist, A., 1 skyttepris.
Hessler, A., 2 skyttepris.
Hessler, E., 2 skyttepris.
Hildebrand, E., 2 idrottspris.
Holmberg, O., 4 idrottspris.
Hultgren, T., 4 skyttepris.
Höglund, J. H., 2 skyttepris.
Lagercrantz, B., 2 skyttepris.
Langborg, G., 1 skyttepris.
Langborg, P., 2 idrottspris, 1 skyttepris.
Lilliesköld, B., 3 skyttepris.
Lundegren, J., 2 skyttepris.
Löfman, I., 2 skyttepris.
Malmqvist, G., 4 idrottspris, 1 skyttepris.
Olsson, Henning., 2 skyttepris.
Olsson, Hj., 3 skyttepris.
Palm, P., 2 idrottspris, 2 skyttepris.
Påhlson, B., 1 skyttepris.
Sandberg, C., 3 skyttepris.
Sandberg, C. O., 1 skyttepris.
Skeppström, K. W., 1 skyttepris.
Strandberg, J., 3 skyttepris.
Sune, J., 1 idrottspris, 1 skyttepris.
Svenson, S., 1 idrottspris, 3 skyttepris.
Uggla, E., 3 skyttepris.
Wahlstedt, A. 1 idrottspris, 2 skyttepris.
Wattrang, A., 1 idrottspris, 2 skyttepris.
Östergren, J. R., 3 skyttepris.

Efter prisutdelningen supé och efter supén nachspiel med musik och unison sång under direktör Hesslers vana kommando. Till och med landsmålsberättelser förekommo.

Always good »S. A. F.»!

Scratch.

STATSPRISSKJUTNINGEN

försiggick i likhet med föregående år, om än mindre skyttar denna gång till följd af det ruskiga vädret vågade sig ut till skjutfältet. Anordningarna voro utmärkta: föreningstältet tjänade som ett utmärkt skydd emot regnskurarna, och anslagstaflan med propositionerna för skjutningen m. m., onödiggjorde många frågor. Största intresset tilldrog sig helt visst 3:dje klassens hufvudskjutning. hvarvid man lifligt diskuterade, hvem som skulle blifva den lycklige segraren bland 34 skyttar. Man gissade på Boström eller F. Eriksson, hvilka alltid visat sig som säkra skyttar, och förvåningen blef därför stor, då det sedermera blef bekant, att ingen af dessa utan E. Hessler, äfven han en utmärkt skytt, vardt segraren. Täflingen C., d. v. s. hastighetsskjutning under ½ min. mot halffigur på 300 m:s afstånd rönte äfven den ett lifligt deltagande, i det att icke mindre än 33 skyttar kämpade om lagern. I. Löfman utgick härur som segrare med 52 poäng, närmast följd af A. Svenson, som lade ännu en lycklig dag — till alla sina öfriga.

Prislistan hade följande utseende:

1 klassens hufvudskjutning.

1	pris.	B. Lilliesköld,	45 poäng.
2	»	I Sune,	38 »

2 klassens hufvudskjutning.

1	pris och bronsmed.	S. Bernström,	84	p.
2	» » »	J. H. Höglund,	83	»
3	» » »	Hj. Olsson,	75	»
4	» » »	Henning Olsson,	72	»

Chapchale äkta syska cigaretter

K. Hofleverantör.

Hamburger-Bryggeriets PILSENER-BIER rekommenderas.

3 klassens hufvudskjutning.

1	pris och silfvermed.		E. Hessler,	86	p.
2	»	»	A. Wahlstedt,	84	»
3	»	»	Gid. Ericsson,	84	»
4	»	bronsmed.	F. Eriksson,	80	»
5	»	»	B. Lagercrantz,	77	»
6	»	»	E. Carlberg,	77	»
7	»	»	E. Boström,	76	»
8	»	»	P. Palm,	73	»
9	»	»	E. Uggla,	70	»
10	»	»	C. R. Sandberg,	70	»

Dessutom bronsmedaljer till:

G. Langborg,	78	poäng.
A. Wattrang,	73	»
J. R. Östergren,	73	»

Extra täfling A.

1	pris.	B. Lilliesköld,	48	poäng.
2	»	C. O. Sandberg,	36	»

Extra täfling B.

1	pris.	Henning Olsson,	45	poäng.
2	»	J. H. Höglund,	19	»
3	»	S. Bernström,	19	»

Extra täfling C.

1	pris.	I. Löfman,	52	poäng.
2	»	S. Svenson,	50	»
3	»	A. Hessler,	50	»
4	»	A. Wattrang,	48	»
5	»	J. R. Östergren,	46	»
6	»	T. Hultgren,	43	»
7	»	J. Lundegren,	41	»
8	»	B. Påhlson,	37	»
9	»	E. Uggla,	32	»
10	»	E. Hessler,	30	»
11	»	J. Strandberg,	27	»

Extra täfling D.

1	pris.	E. Carlberg,	44	poäng.
2	»	G. Cronstedt,	34	»
3	»	Gid. Ericsson,	32	»
4	»	Hj. Olsson,	30	»
5	»	J. R. Östergren,	26	»
6	»	B. Lagercrantz,	26	»
7	»	E. Uggla,	24	»
8	»	C. Sandberg,	22	»
9	»	S. Svenson,	22	»
10	»	F. Eriksson,	22	»
11	»	T. Hultgren,	22	»

Extra täfling E.

1	pris.	F. Eriksson,	45	poäng.
2	»	G. Cronstedt,	43	»
3	»	I. Löfman,	42	»
4	pris.	T. Hultgren,	40	poäng.
5	»	P. Langborg,	39	»
6	»	Gid. Ericsson,	35	»
7	»	P. Drewes,	35	»
8	»	E. Boström,	34	»
9	»	A. Hamnqvist,	34	»

Extra täfling F.

1	pris.	G. Malmqvist,	5	träffar.
2	»	S. Svenson,	3	»
3	»	T. Hultgren,	3	»
4	»	J. Standberg,	2	»
5	»	A. Bergman,	2	»
6	»	A. Hessler,	2	»
7	»	C. R. Sandberg,	2	»
8	»	J. Lundegren,	2	»

Herrar pristagare, som ej fingo sina pris på klubbaftonen, kunna afhämta dem hos intendenten.

PROGRAM

vid

"CIVIL OCH MILITÄR",

Kungl. Lifregementets Dragoners Skytte- och Idrottsförenings och Stockholms Amatörförenings uppvisningar och bazar å Cirkus å Kungl. Djurgården den 9, 10, 11 och 12 Nov. kl. 12—12.

Tombola med många värdefulla vinster. Hvarje lott kostar 1 krona.

Bazar med olika stånd för försäljning af: Blommor, Frukt, Konditorivaror, Cigarrer och cigarretter, Tidningar och vykort m. m. m. m.

Musik.

Serveringsstånd: Champagnebuffet, Bodega, Bierkneipp, American Bar, Vanlig servering m m.

Musik.

Karnevalsskämt och nöjen:

Skjutbana,
Ringkastning,
Fotbollsautomat,
Museum med åtskilliga »schene Rariteten«,
Bellman, sjungande till sin luta, m. m. m. m.

Musik och sång.

Utställningar från flera förstklassiga firmor.
Dekorationer från Grabow m. fl.

Är bevisligen de bästa i marknaden.

Den 9, 10 och 12 Nov. kl. 3—5 e. m.

Ueberbrettl af bästa välkända förmågor, artister från hufvudstadens teatrar.

Den 11 Nov. kl. ½ 2—3 e. m.

Konsert af en större manskör: Dirigent *Julius Wibergh.*

Den 9 och 10 Nov. kl. ½ 8—10 e. m.

Stockholms Amatörförenings uppvisningar i turridning å velociped, gymnastik, fäktning m. m. Särskildt anordnad, effektfull stridsscen: fientliga kavalleri- och infanteripatruller öfverfalla en fältvakt. Anfallet afslås efter liflig eld- och bajonettstrid.

Den 11 och 12 Nov. kl. ½ 8—10.

Kungl. Lifregementets Dragoners uppvisningar i konstridning och hinderhoppning till häst m. m.

Alla medverkande i »Civil och Militär» arbeta med största ifver, hvarför ett godt resultat med visshet kan motses.

EN SJUKKASSA FÖR IDROTTSMÄN OCH GYMNASTER

är, som bekant torde vara, under bildande. Kassans definitiva konstituerande är afsedt att äga rum i slutet af november detta år i sammanhang med Riksförbundets årsmöte. Vid ett förberedande sammanträde för någon tid sedan antogos grunder för kassans stadgar och utsågs en interimsstyrelse bestående af bataljonsläkaren A. Wahlstedt, redaktören B. Roosval, tjänstemannen i Sveriges riksbank B. Söderström, redaktören E. Bergvall, apotekaren F. Hanell samt herrar A. Andersson och A. Ljung, med uppdrag att utarbeta förslag till stadgar samt vidtaga behöfliga förberedande åtgärder för kassans trädande i verksamhet. Intresset för kassan är synnerligen stort bland idrottsmännen såväl i Stockholm som mångenstädes i landsorten. Den idrotts- och illuminationsfest, som Stockholms idrottsförbund anordnade i Idrottsparken till förmån för kassans grundfond, lämnade den vackra nettobehållningen af omkring 1,500 kronor. Gäfle-idrottsmännen voro icke sena att följa sina kamraters i Stockholm exempel, men den af dem anordnade idrottsfesten missgynnades genom otjänlig väderlek och och gaf ett relativt betydligt sämre resultat. Välmeningen hos anordnarne af densamma är dock icke desto mindre förtjänt af ett erkännande!

Anledningen till kassans bildande är att söka däri, att så godt som alla olycksfallsförsäkringsbolag i sina försäkringsvillkor intagit reservation mot skador, som inträffat under idrottsutöfning. Denna reservation är så mycket mera egendomlig, som väl just den tränade idrottsmannen eller gymnasten på grund af sin genom systematiska kroppsöfningar förvärfvade kroppsliga spänstighet mindre än andra personer i samma ålders- och yrkesgrupper torde vara utsatt att träffas af olycksfall. Idrottsmännen hafva nu själfva gripit sig an att åtminstone i någon mån afhjälpa detta missförhållande.

Inträde i kassan torde komma att stå öppet för medlem af Riksförbundet tillhörande gymnastik- eller idrottsförening eller medlem af segelsällskap, hvilken uppnått 15 men ej öfverskridit 45 lefnadsår. Afgifterna torde komma att blifva kronor 2: 50 i inträde och sedermera 1 krona i månaden, som inbetalas kvartalsvis. Sjukhjälpen är föreslagen skola utgå med kronor 2: 50 om dagen under högst 8 veckor af ett och samma år. Delägare i kassan, som tillhört densamma i 10 år, torde komma att blifva berättigad kvarstå såsom sådan, äfven om han upphör att tillhöra förening af ofvan angifna slag. Som emellertid kassans stadgar ännu ej äro definitivt antagna, är det möjligt, att någon af nu meddelade uppgifter om densamma kan göras till föremål för ändring.

Sjukkassan anbefalles i föreningsmedlemmarnes åtanke. Då Stockholms Amatörförening tillhör Svenska gymnastik- och idrottsföreningarnes Riksförbund, står det öppet för en hvar af föreningens medlemmar, som ännu ej fyllt 45 år och som företer erforderliga bevis öfver godt hälsotillstånd, att inträda såsom delägare i kassan. Lista för teckning af frivilliga bidrag till kassans grundfond finnes utlagd i Per Langborgs idrottsmagasin.

FÄLTSKJUTNINGEN DEN 18 NOVEMBER.

Årets sista å täflingsprogrammet upptagna fältskjutning går af stapeln den 18 november. Den kommer att anordnas af Stockholms amatörförening och Saltsjöbadens skytteförening gemensamt, å plats invid Saltsjöbadsjärnvägen, och i densamma äga *alla* S. A. F:s aktiva medlemmar rätt att deltaga, således äfven de, hvilka icke förut under året deltagit i skjutöfningarna. I täflingen deltagande skyttar afresa från Stadsgården med bantåg kl. 9 f. m. Skjutningen kommer att ledas af ordföranden i Saltsjöbadens skytteförening, kaptenen vid Kungl. Första lifgrenadjärregementet C. G. A. Åstrand med biträde af S. A. F:s allt i allom vid dylika tillfällen sergeant S. Svensson. *Alla S. A. F:s i täflingen deltagande skyttar erhålla fri ammunition, som tillhandahålles å skjutplatsen.* Skjutningen försiggår så till vida hvar för sig mellan de båda deltagande föreningarna, att hvardera föreningens skyttar täfla för sig om de pris, som af deras förening uppställas. Däremot är det påtänkt att uppställa ett vandringspris för gruppskjutning. Detta pris — vi kunna ju tillsvidare kalla det

»Stockholm—Saltsjöbaden-pokalen»

— skall åstadkommas genom tiggeri bland skytteintresserade medborgare i de båda ifrågavarande samhällena.

***Obs!!!* Intendenten mottager frivilliga bidrag till densamma!**

Täflingen torde komma att tillgå så, att den förening, hvars sex bästa skyttar hafva att uppvisa

Tandvärk. Såsom fallet är vid *värk, föroisakad af yttre skador*, likaså kan *tandvärk* i många fall raskt *häfvas*, i andra *lindras* genom behandling med Salubrin. Allt kan dock missbrukas genom öfverdrifter och understundom använda patienter Salubrin outspädt, så att det skadar slemhinnorna. Om däremot bruksanvisningen iakttages, kan Salubrin icke göra skada, utan endast nytta. Tillhandahålles i Parfym-, Speceri- & Färgaffärer. Partilager hos Geijer & Co., Akademieränd 1, Stockholm

Champagne Eugène Barbier, Reims

Generalagentur & Partilager:
G. A. Robert's Agenturaffär,
Rikstel. 85 20. **51 Drottninggatan 51** Allm. Tel. 94 98

högsta sammanlagda antalet träffar, blir innehafvare af pokalen för ett år, hvarjämte förening, som tre gånger utan ordningsföljd eröfrat densamma, blir slutlig ägare till den.

Med fältskjutningen kommer att kombineras öfning i afståndsbedömning. *Det hela artar sig sålunda till en utmärkt generalrepetition för den fältskjutning, som af Stockholms skytteförbund torde komma att anordnas i slutet af november eller början af december.*

SKJUTSÄSONGEN NALKAS SITT SLUT!

Blott tre ordinarie skjutdagar återstå: söndagarna den 4, 11 och 25 november! *Söndagen den 18 november, dagen för fältskjutningen, är skjutningen vid Kaknäs-banan inställd! Detta torde beaktas* framför allt af dem, som ännu ej lossat sina 50 skott, — och hvilken af föreningens aktiva medlemmar vill ej på detta sätt hjälpa densamma? Det gäller hädanefter ej blott statsunderstödet, utan äfven Stockholms stads anslag, som från och med nästa år skall utgå till de olika skytteföreningarna i mån af det antal till statsanslag berättigade medlemmar, som de året förut kunnat uppvisa. — Äfven torde detta vinna beaktande af alla dem, *som hålla på med skjutning om seriemedaljer och seriebägare.*

TÄFLING FÖR DE ANSLAGSBERÄTTIGADE SKYTTARNA DEN 25 NOVEMBER.

Att särskildt observeras af alla under hösten nyinkomna medlemmar!

För att bereda tillfälle äfven för de föreningens medlemmar, hvilka vid tiden för årets statsprisskjutning ännu ej gjort sig anslagsberättigade (d. v. s. lossat minst 50 protokollförda skott); att få deltaga i en täflingsskjutning, innan årets skjutsäsong afslutas, har styrelsen beslutat anordna ytterligare en *täfling för anslagsberättigade skyttar.* Uteslutna från denna täfling, hvilken äger rum *söndagen den 25 nästkommande november*, äro endast de skyttar, hvilka blefvo pristagare vid den skjutning för anslagsberättigade, som afhölls den 30 sistlidne september. Första klassens skyttar täfla med en vanlig precisionsserie å 200 meters afstånd, andra klassens skyttar med en vanlig och en hastig precisionsserie å 300 meters afstånd och tredje klassens skyttar med en vanlig precisionsserie och en enskild tillämpningsserie mot fristående halffigur, äfvenledes å 300 meters afstånd. Hvarje i täflingen deltagande skytt skall före täflingsseriens början för ledaren af dagens skjutningar uttryckligen uppgifva att nästpåföljande serie är den för täflingen gällande. Andra och tredje klassens skyttar äro skyldiga att omedelbart efter den vanliga precisionsseriens slut skjuta den hastiga precisionsserien eller tillämpningsserien. För skyttar, som förut under dagen ej lossat skott å banan, äro två profskott, som markeras hvar för sig, medgifna. Antalet pris, som komma att utdelas, blir beroende af antalet i täflingen deltagande skyttar, dock minst ett i första, två i andra och tre i tredje klassen.

Skytt som anmält sig skola skjuta täflingsserie äger under den ifrågavarande dagens skjutöfning företräde till att få skjuta framför annan skytt.

Patrullen.

(Enligt rapport från korpral Johannessen).

(Forts. fr. föreg. nr).

Detta var mycket svårt att afgöra. Vi hade liksom ryssarne reträttvägen fri. Det var bara att göra marsch bakåt, och skogen skulle skydda återtåget. Ett ögonblick tänkte jag, att det vore bäst, om vi droge oss undan för att på så sätt locka ryssarne med oss i riktning mot fältvakten, men så skämdes jag att draga mig ut ur striden, när ingen anledning därtill fanns.

En tio minuter hade förgått på så sätt efter hvad jag fann, när jag såg på min armbandsklocka. För mig var det, som en evighet förrunnit, sedan det första skottet lossades.

Strax därefter vände jag mig till Müller och frågade honom om han visste, på hvem Brun sköt.

»Det är en karl, som ligger strax söder om vägen», anmärkte han. »Midt framför oss ligga fyra stycken, just i skogsbrynet».

Detta var en nyhet för mig. Jag hade endast upptäckt en enda.

»Hvar ligga de?» frågade jag.

»En (den, som jag lagt märke till) under den stora granen rätt öfver stenröset. Strax till höger om enbusken ligger den andre. Om korpralen sedan ser ännu en fingerbredd till höger därom, finns den tredje. Han ligger dold bakom rishögen. Det står tre granar tillsammans. Bakom den finns den fjärde. Han har emellertid inte lossat ett skott under de senaste fem minuterna, så att jag misstänker, att Fjellstad gjort slut på honom».

»Hvem skjuter du på?»

»På honom till vänster. Det är en seg kanalje», anmärkte han.

Vi hade följaktligen skjutit på samma karl.

»Det vore väl märkvärdigt, om vi inte skulle tysta honom», mumlade jag och kände mig inte så litet ilsken, ty mitt blod hade kommit i svall

ning, när fiendens hänsynslösa kulor hvinno omkring mina öron.

Fem minuter senare kom det inga skott från det hållet, och jag drog den slutsatsen, att äfven den ryssen tystnat för alltid.

Jag var så upptagen af skjutningen, att jag inte lade märke till, att Müller inte gaf eld längre. Ett jämmerrop från den plats, där han låg, kom mig emellertid att vända på hufvudet, och hvad får jag se?

Müller ligger där och håller händerna för högra axeln.

»Hvad står på?» frågade jag ängslig.

»Jag har blifvit skjuten», svarade han. »Snart är det ute med mig, ty jag förblöder».

»Så illa är det väl inte», svarade jag uppmuntrande till honom, ehuru anblicken af blodet ingaf mig en kväljande känsla. »Vänta, så kommer jag och hjälper dig!»

Sagdt och gjordt. Jag hasade mig på magen, tills jag kom fram till den stackars gossen. Inom en handvändning hade jag fått fram hans första förband, som jag lade på honom. Blodflödet afstannade så småningom, och då jag lämnade honom, var han visserligen blek, men lugn.

»Du kommer dig nog», anmärkte jag.

Han låg bekvämt mellan tufvorna, och jag ansåg, att han inte skulle bli utsatt för ryssarnes eld. Ett af våra gevär var emellertid ur räkningen.

Efter hvad jag tyckte mig finna, hade ryssarne det ännu sämre ställdt, ty endast tre gevär hördes nu från deras sida. Således hade två gått ur leken.

Plötsligen upphörde både Fjellstad och Mathiesen med att skjuta. När jag skulle se efter orsaken härtill, fann jag till min stora förskräckelse, att den senare var totalt försvunnen. Också antog jag som alldeles säkert, att han blifvit skjuten.

En suck af ledsnad undslapp mig, ty spelet syntes förloradt i och med mina tappra kamraters död. Jag föreställde mig hvad kaptenen skulle säga, när jag inrapporterade jobsposten till honom och väntade icke så litet förebråelser, ty på det hela taget hade spaningspatrullen inte bort upptaga strid.

Döm därför om min glada öfverraskning, när ett ursinnig skjutande kort därpå hördes på vår högra flygel! De båda karlarne hade krupit i en båge framåt och beskötо nu ryssarne i flanken.

De senares ställning var i detta ögonblick ohållbar. Det insåg jag och jublade af glädje. Brun och jag fördubblade samtidigt vår eldhastighet och med så god framgång, att ryssarnes eld tystnade.

»De ha gett sig af!» ropade Fjellstad och reste sig upp för att rusa framåt.

Intet skott.

Alltså hade han haft rätt i sin förmodan.

»Marsch framåt!» kommenderade jag, och vi fyra, som kunde röra oss, sprungo fram.

Vid skogsbrynet stötte jag på en fallen fiende. Han låg raklång med ansiktet tryckt mot marken, och med fingrarne hade han fattat ett krampaktigt

Vid skogsbrynet stötte jag på en fallen fiende.

tag i tufvorna. Det var en ung karl, ett par och tjugo år gammal. Jag försökte inbilla mig, att jag inte varit hans baneman, men samvetet slog mig i alla fall, och jag kunde inte bortresonera detta faktum.

Krig är en förskräcklig sak, och jag ber hvarje afton till Gud, att jag inte ännu en gång skall bli utsatt för det, utan i lugn och ro få dö på sotsängen.

Ryssen bar hvita axelklaffar med siffran 22 på. Kragen var liksom mössbandet rödt, och på framsidan af detsamma stod siffran 86 målad med oljefärg, ett lustigt sätt att utvisa hvilket regemente man tillhör.

Vi togo hans gevär och ammunition.

Fjellstad hade äfven fallit en ryss. Denne var äldre och bar korpralsgalon. Och honom beröfvade vi geväret.

Det dröjde ej länge, förr än vi fortsatte upp mot det berg, där vi först sett den fientliga patrullen. Intet syntes emellertid, hvarföre vi vände hem med vårt byte, sedan vi gräft ned de fallna, hvilkas nummerbrickor och få tillhörigheter vi tillvaratogo. Müller repade sig efter ett par månader.

Iwan I. Aminoff.

S. A. F:s aflidne förre ordförandes, kamreraren Otto Barthelson, jordfästning äger rum i Oscarskyrkan måndagen den 5 november kl. 2.30 e. m. De af S. A. F:s medlemmar, som vilja följa honom till grafven, uppmanas att möta vid Norra begrafningsplatsen, grinden n:r 4 (första grinden vid Solnavägen) nämnda dag kl. 3.45 e. m.

Klädsel: föreningsuniform, militär uniform eller civil högtidsdräkt.

TRYCKSAKER

af alla slag från de största tidningar och ned till de minsta visitkort billigt hos

GUSTAFSON & PÅHLSON

BOKTRYCKERI - BOKFÖRLAG

David Bagaresgata 3. Stockholm.

Biljettförsäljningen till Basaren!

De af föreningens herrar medlemmar, som mottagit till försäljning häften af inträdesbiljetter till "Civil och militär", behagade forcera afyttrandet af desamma. Nya biljetter finnas att erhålla efter tillsägelse hos

Intendenten.

Försäljningen af biljetter till arenaföreställningarna tager sin början tisdagen den 6 dennes i Allmänna tidningskontoret och i Per Langborgs idrottsmagasin! **Man torde observera att för tillträde till arenaföreställningarna å loge, parkett och 1:sta plats äfven erfordras basarbiljett!**

DUFF'S LIQUEUR WHISKY

MACLEAY DUFF & Co., Glasgow.

Generalagentur:
J. GRANGREN, Stockholm. Riks- 58 78.

ELEKTRICITETENS HELANDE KRAFT.

De intressantaste uppenbarelseformerna hos elektriciteten gifva sig tillkänna, då den användes till att lindra och bota de sjukdomar, som angripa människokroppen. *Rätt tillförd systemet förmår elektriciteten bota de flesta nervösa och många kroniska lidanden, den stärker och ingjuter nytt lif i af sjukdom angripna organ. Det praktiska och på vetenskapliga grunder tillverkade kroppsbatteri, som vi tillbjuda de svaga och lidande, är*

D:r Sandens elektriska "Herculex" batteri.

Många olika sjukdomar såsom *Allmän och Nervös svaghet, Reumatism, Gikt, Ryggvärk, Höftvärk, Njur- och Lefverlidanden, Kvinnosjukdomar, alla s. k. personliga sjukdomar m. fl. lidanden hafva botats genom elektricitetens inflytande från detta världsberömda kroppsbatteri.*

OBS.! *D:r Sandens Herculexbatteri är oöfverträffadt,* det är allmänt erkändt att vara det bästa och mest praktiska kroppsbatteri för hembehandling, som finnes att tillgå. *»Herculex»* är inregistreradt i Kungl. Patent- och Registreringsverket och *endast då batteriet är märkt »D:r Sandens Herculex» är det äkta.*

GRATIS.! Närmare underrättelser angående denna elektriska hembehandling erhållas i de af ***D:r Sanden*** utgifna böckerna: ***»Vägen till hälsa»*** och ***»Styrka och mandom».*** Den förstnämnda beskrifver de flesta sjukdomar och rätta sättet att bota desamma den andra är en god vägledare för svaga, nervösa män. *Båda dessa värdefulla böcker sändas alldeles fritt med posten, om namn och adress insändas till*

SANDEN ELECTRIC COMPANY,
Allm. Tel. 7094. 26 **Malmskilnadsgatan, Stockholm.** Riks. Tel. 2159.

Lager hos

And. Ryberg.

Riks. 17 38.

1/2 och 1/4 buteljer.

Münchens Bryggeri Aktiebolag

rekommenderar sina tillverkningar.

Gustafson & Påhlsons Boktryckeri, Stockholm 1906.

STOCKHOLMS AMATÖRFÖRENINGS MEDLEMSBLAD

Stockholms Amatörförenings organ för Idrott och Skytte.

Redaktör och ansvarig utgifvare: G. C. GUSTAFSON.
Expedition och Red. adress: Dav. Bagaresgat. 3. Stockholm.
Allm. Tel. 72 49. Rikstel. 44 63. Redaktionstid: Helgfria dagar kl. 9—11 f. m.
Utkommer med 12 nummer om året.

N:r 11.
Dec. 1906.

Från "Civil och Militär".

Tolfturens deltagare.

MAURITZ WIDFORSS H. A. B:s nya stora utställningslokal, 31 Klarabergsgatan 31.

Största lager af Gevär, Jagt- och Fiskredskap, Sportartiklar, Ammunition, Fyrverkeripjeser, Salutkanoner, Sandaler, Sweaters, Gummistöflar, Skor m. m.

MEDDELANDE FRÅN STYRELSEN.

Pristäflan. *Såsom förut omtalats, har styrelsen beslutat utdela ett pris (silfverbägare à kr. 10:—) för* ***den bästa uppsatsen*** *och ett pris (silfverbägare à kr. 7:50) för* ***den bästa samlingen*** *(minst tre stycken) för reproduktion lämpliga* ***fotografier eller teckningar****, som före innevarande december månads utgång öfverlämnas tills årsbokskommittén i och för offentliggörande, resp. reproduktion i årsboken. Uppsatserna få beröra hvilket som helst af föreningens verksamhetsområden, och vid deras bedömande tages hänsyn såväl till deras rent litterära värde som till lämpligt val af ämne och till deras större eller mindre lämplighet såsom underhållande lektyr för föreningens medlemmar. Vid bedömandet af fotografier och teckningar fästes afseende vid konstnärlighet i valet af bilder och i dessas anordnande och utförande, vid deras större eller mindre lämplighet för reproduktion ur rent teknisk synpunkt samt vid valet af ämne ur synpunkten af föreningens egen verksamhet och de olika områdena för denna. Fotografierna böra vara oklistrade.* ***För täflingen afsedda uppsatser och fotografier eller teckningar skola före årsskiftet inlämnas till d:r A. Wahlstedt.*** *Uppsatserna komma att bedömas af en nämnd, bestående af kapten K. A. B. Amundson, fil. d:r R. Brandel och farm. kand. F. Hanell. Till att bedöma fotografier och teckningar hafva utsetts hoffotografen H. Hamnqvist, fabrikör S. Sjöberg och kontorschefen A. Storm.*

Till alla uppsatser och fotografier eller teckningar, som insändas till årsbokskommittén i och för dessa täflingar, förbehåller sig föreningen ensam reproduktionsrätt intill dess årsboken utkommit. Ingen uppsatser eller fotografier få hafva förut varit i tryck offentliggjorda eller reproducerade. I ***båda täflingarna äga äfven föreningsmedlemmars damer rätt att deltaga.***

FÖRENINGENS STYRELSE 1906.

Ordförande:	Nerman, Einar, Kapten, Saltmätareg. 5.
1. Ordförande:	Rudén, Erik, Ingeniör.
Sekreterare:	vakant, tjänstförrättande: Wahlstedt, Axel, bataljonsläkare, adress Lästmakaregatan 27 B, Allm. tel. 398.
Kassaförvaltare:	Sandberg, C. R. E., Tandläkare, Birger Jarlsg. 16.
Intendent:	Langborg, P. W., Handlande, Birger Jarlsg. 5.
Skjutchef:	Uggla, E. Alb:son, Löjtnant, Sibyllegatan 67.
Öfriga styrelsemedlemmar:	Boström, Erik, Redaktionssekreterare.
	Festin, B. R. M., Kapten.
Klubbmästare:	Hultman, Axel, Premiäraktör.

På grund *af ledarens sjukdom framflyttas fältskjutningen i trupp till* ***Söndagen den 20 Januari 1907.***

NYA MEDLEMMAR:

Ständiga:	Direktören Frans Alfred Esbjörnsson, Standard hotell, Gäfle.
»	Grosshandlaren Olof Nilström, Stockholms ånghackelsefabrik, Södra Bantorget.
»	Stadsmäklaren Hilder Schultz, Odengatan 65.
Aktiva:	Underlöjtnanten Inge Iwar F:son Egerström, Svea lifgarde.
»	Kaptenen m. m. Erland William af Kleen, Villagatan 18.
»	Kontorschefen Oscar Kræpelin, Arsenalsgatan 1 A.
»	Löjtnanten Gösta Krook, Sjöofficersmässen.
»	Bokhållaren Joël Lidholm, Grefgatan 26.
»	Byggnadsingenjören Mauritz Lundstedt, Odengatan 6.
»	Kassören Gustaf Nilson, Sibyllegatan 25.
»	Studeranden Henning Olsson, Norra Smedjegatan 16.
»	Banktjänstemannen John A. G. Rosén, Stocksund.
»	Kassören Axel Vilhelm Sandström, Jönköpings jurid. byrå, Hamngatan 18.
Passiv:	Revisorn i K. Fängvårdstyrelsen Knut Alexander Lindström, Neglinge.

»CIVIL OCH MILITÄR» *

I folkens historia gäller det nästan som regel, att kritiska tider skapa män vuxna situationen, män som göra sig till situationens herrar, behärskande densamma genom sin vilja och handlingskraft, alstrande handlingskraft hos sin omgifning genom egen förmåga af initiativ. Så ofta äfven i mindre förhållanden.

Länge hafva vi »amatörer» känt och insett, att något *måste göras* för vår förening. Något extra! Ja, men hvad!? En dag tog denna tanke form hos en af oss, och resultatet blef »Civil och Militär», vår och »Lifdragonernas» bazar som just nu, käre läsare, pågår i »Cirkus». Har du inte varit där ännu? Inte! Ja då beklagar jag dig, ty ett bättre tillfälle att för en ringa penning blifva delaktig af nästan all lifvets glädje kommer aldrig att bjudas dig. Vi bege oss dit du och jag! Sagdt och gjordt! I en handvändning äro vi framme, och se själf hvad som möter dina tjusta blickar, sedan du sluppit innanför Circus' strängt bevakade portar! Strömmar af folk i feststämning, ljus och blommor öfverallt, sköna kvinnor hvart ditt öga skådar. I ljuset af tusentals elektriska lampor bjuder du vid tombolan lyckan handen. Svek dig dess rullande hjul!? Ja då blott några steg, och du kan i det eldigaste spanska vin dränka din missräkning. Spaniens drufva och elden från dess sköna döttrars ögon komma dig nu helt säkert att rusa från sensation till sensa-

* Denna uppsats författades under de minnesvärda basardagarne.

Red. anm.

Chapchals äkta ryska cigaretter

K. Hofleverantör.

Hamburger-Bryggeriets PILSENER-BIER rekommenderas.

tion. Från lumpståndets »schene rariteten» kommer du väl knappast utan en åderlåtning men så kan du sedan slå dig ned i »djupa källarhvalfvet» och i den dryck, som ensam »ger safter, krafter,» dricka dig till nytt mod för din fortsatta vandring. Ja ej kan du motstå den fagra Gretchen då hon bjuder dig den fradgande drycken! Men hvad nu! Hvem sköt 47!? Hit med en bössa vän Paulus, du fridens apostel! Pang! Nå utmärkt! Du blef ju förste pristagare — åtminstone borde du ha' blifvit det — och i förtjusningen öfver din träffsäkerhet, vägledd af klingande mandoliner, söker du dig fram till de ljufva nejder där flytande guld räckes dig i gnistrande kristall af de skönaste händer, och du dricker med en känsla af att allt är en salig dröm. Tamburiner! Castagnetter! Hitåt Carmencita, du skönaste bland ziguenerskor, och du falskaste! Kredensa min bägare och tag mitt sista guldstycke — men ej förr än du, ljufvaste Mimosa-san, sålt mig din vackraste Chrysantemum, som jag lägger vid mitt hjärta! Måtte den föra dig till mig i drömmen!

Så svärmar du! Men jag är med för att taga vara på dig och från den mångfald af frestelser, som alltjämt korsa din stig, för jag dig in till arenan, dit du kommer i tid för att se antingen vännen »Gidde» lugn och säker föra sina gossar genom »sex- eller tolfturens» alla svårigheter eller »Sixtus» med stolthet skådande på sina småttingar, som i en »åttatur» göra honom all heder. Men äfven här vexla intrycken oupphörligt. Under guirlander af flaggor, under dånande musik spränga eldiga hästar, ridna af djärfva ryttare, öfver bord och bänkar eller öfver flammande eldslågor, eller tumla om hvarandra i virrvarret af en »Jen-de-rose» eller annan vacker ryttarlek. Hör du sången från vaktposten vid lägerelden? Han sjunger om sitt farliga värf, och i ögonblicket, då fiendens dödande skott faller, gå hans tankar till hemmet och hans käraste. Stupad på sin post, blir han hämnad af tappra kamrater.

Har du fått nog för i dag, så spara den lilla återstoden af dina krafter till morgondagen. Glöm ej, att ännu återstår för dig att se tvänne fagra människobarn dansa bostonvals så som endast de två kunna det, ännu har du hvarken sett eller hört »flickan med basrösten». Köp dig »vy» öfver alla de härligheter du skådat hos de små postiljonerna, en tidning till nattlektyr i tidningsståndet och så hem till dig. Är plånboken tom? Fyll den då till i morgon, unge man, då vi träffas här igen! Har du förstått? Godt! Godnatt! Som slutord! Trots en och annan korpalåt! »Vi skötte oss ändå bra till slut.»

X.

FÄLTSKJUTNINGEN VID SALTSJÖBADEN.

Fältskjutningen vid Saltsjöbaden den 18 sistl. november, gemensamt anordnad af Stockholms amatörförening och Saltsjöbadens skytteförening, gynnades af det härligaste väder. När därtill kommer, att anordningarna för densamma voro, minst sagdt, förträffliga, så är intet att undra däröfver, att beläten heten bland de amatörer, som deltogo i fältskjutningen, var både stor och allmän.

Fältskjutningen leddes af ordföranden i Saltsjöbadens skytteförening, kaptenen vid Kungl. Första lifgrenadjärregementet, C. G. A. Åstrand, och erbjöd åtskilliga nyheter och äfven en del öfverraskningar. En fiendtlig styrka hade lyckats smyga sig förbi våra i Stockholms skärgård stationerade sjöstridskrafter och hade någonstädes inne i Erstaviken landsatt en del mindre afdelningar, som nu voro på väg att från landsidan öfverfalla villasamhället Saltsjöbaden, hvars intet ondt anande innevånare just vid den tidpunkten sorglöst hängåfvo sig åt frukostkaffets inmundigande. Lyckligtvis vakade emellertid öfver det hotade villasamhället en skara käcka skyttar, hvilka snart lärde den anfallande fienden att »säker hand och säkert öga» ännu finnas i gamla Sverige. Första skjutstationen var besatt af en patrull, som skulle hindra en fiendtlig afdelning, hvilken just kommit fram ur skogen på andra sidan Neglinge viken, att passera en här belägen bro. Afståndet till målen torde hafva varit omkring 400 meter, och hvarje skytt hade att beskjuta två dylika, nämligen en hel- och en halffigur. Andra och tredje skjutstationerna voro förlagda »i våningar» öfver hvarandra. Målen utgjordes vid den förra af tredjedelsfigurer på 200 meters afstånd och vid den senare af löpande helfigurer, som på ett afstånd af omkring 500 meter från skyttarna sökte taga sig öfver en glänta i skogen. Vid fjärde stationen voro anordningarna åtminstone för oss S. A. F:are nya. Skyttarna uppställdes bakom skjutstationen. Vid kommandoordet »eld» gällde det att med språng framrycka till skjutstationen, besätta denna, upptäcka målen och afgifva en hvar sina 5 skott, allt inom loppet af en minut. Målen voro för hvarje skytt till antalet tre. Till hälften dolda i småskogen cirka 200—250 meter framför skyttarna befunno sig half- och tredjedelsfigurer. Emellertid hade samtidigt med skyttarna en fiendtlig patrull varit på väg att sätta sig i besittning af den lilla skogskulle, hvarå skjutstationen var belägen. Denna patrull hade emellertid insett sig ej kunna hinna först fram, hvarför patrullkarlarna kastat sig till marken och nu representerades af fjärdedelsfigurer, listigt utplanterade

Äro berömligen de bästa i marknaden

på blott cirka 25 meters afstånd från skyttarna. Många af skyttarna sågo ej alls dessa sistnämda målfigurer, andra ansågo dem utställda till »allmänhetens förvillelse» och underläto att beskjuta dem. Det fanns till och med de skyttar, som bommade på dem, hvilket till följd af vissa omständigheter var förlåtligt. Och följden af allt detta var, att de skyttar, som fingo tillgodogöra sig träff i dessa figurer, ej voro särdeles många.

De båda i fältskjutningen deltagande skytte föreninparnas medlemmar täflade hvar för sig. Poängberäkningen var sådan, att första träffen i hvarje mål räknades för 4 poäng och hvarje träff därutöfver för 1 poäng. Prislistan för S. A. F:s medlemmar hade följande utseende:

1	pris	C. Benckert,	31	poäng.
2	»	E. Boström	»	»
3	»	T. Hultgren	28	»
4	»	Gid. Ericsson	»	»
5	»	A. Hessler	27	»
6	»	E. Hessler	»	»
7	»	E. Edström	26	»
8	»	C. R. Sandberg	»	»
9	»	Henning Olsson	25	»
10	»	H. von Holst	»	»
11	»	K. V. Skeppström	»	»

Prisens storlek komma att framdeles af styrelsen bestämmas, liksom möjligen någon jämkning i fråga om prisens antal eller ordningen mellan pristagarne kan komma att vidtagas, när styrelsen granskat skjutprotokollen.

Som bekant är det meningen, att gemensamma fältskjutningar äfven framdeles hvarje år skola anordnas af S. A. F. och Saltsjöbadens skytteförening. För att höja intresset för dessa gemensamma fältskjutningar, är man inom båda föreningarna sysselsatt med att insamla bidrag till ett vandringspris, afsedt att för hvarje år tillfalla den af de båda föreningarna, hvars fem bästa skyttar ernå högsta sammanlagda träffantalet

Stockholms Amatörförening har nu för första gången eröfrat detta vandringspris. Föreningens fem bästa skyttar i fråga om träffantalet voro E. Boström och A. Hessler med hvardera 15 träffar, E. Hessler med 14 träffar samt Gid. Ericsson och C. Benckert med hvardera 13 träffar, alltså med ett sammanlagdt antal af 70 träffar. De fem bästa Saltsjöbaden-skyttarna uppnådde tillsammans 67 träffar och voro L. Wallin (15), S. Hultkrantz (14), J. Tägtmeijer och G. Johansson (13), G. Ericsson (12) och L. Lüppert (10).

Efter fältskjutningens slut hade Saltsjöbadens skytteförening å sin bana vid Neglingeviken anordnat två extra täflingar, vid hvilka följande resultat ernåddes:

Täfling I. 5 skott i valfri ställning mot 20-ringad tafla å 500 meters afstånd.

1	pris	Gustaf Ericsson, Sbns skfg	96	poäng.
2	»	J. R. Östergren, S. A. F.	95	poäng.
3	»	Gideon Ericsson, »	85	»
4	»	S. Svensson, »	93	»
5	»	S. Hultkrantz, Sbns skfg	92	»
6	»	G. Heijkenskiöld, S. A. F.	92	»
7	»	F. Schartau »	90	»
8	»	G. Johansson, Sbns skfg	89	»
9	»	G. Drake, S. A. F.	89	»

Täfling II. Hastighetsskjutning under 1 minut mot fristående halffigur å 300 meters afstånd. Valfri ställning. Vid lika träffantal skiljdes genom å figurerna anbragta ringar.

1	pris	G. V. Carlberg, S. A. F.	11	träffar.
2	»	L. Wallin, Sbns skfg	9	»
3	»	N. Lindqvist »	9	»
4	»	A. Wahlstedt, S. A. F.	7	»
5	»	G. Larsson, Sbns skfg	7	»
6	»	S. Hultkrantz »	7	»
7	»	F. Eriksson, S. A. F.	7	»
8	»	J. R. Östergren »	7	»
9	»	Gustaf Ericsson, Sbns skfg	7	»

TÄFLINGEN FÖR ANSLAGSBERÄTTIGADE.

Vid täflingen för anslagsberättigade å årets sista ordinarie skjutdag togos de utsatta prisen: Inom 3 skjutklassen (10 deltagare) S. Svensson, A. Hessler och J. Lundegren med resp. 92, 89 och 88 poäng; inom 2. skjutklassen (1 deltagare) E. Hildebrand, 74 poäng; samt inom 1. skjutklassen (5 deltagare) G. Starkenberg och E. Lindberg med resp. 45 och 43 poäng. Då emellertid endast 1 pris för 1. klassens skyttar var bestämdt att under alla förhållanden utgå, är utdelandet jämväl af ett andra pris i denna klass beroende på blifvande beslut af styrelsen.

ÅRETS SKYTTEPRIS.

Damernas pris för år 1906 har eröfrats af S. Svensson med 947 poäng (prec. 477, tillämpn. 470). *Vandringsskölden* har äfven eröfrats af S. Svensson med 75 träffar (mot 1/4 fig. 24, mot 1/2 fig. 28, mot 1/2 fig. 23). *Rosins vandringspokal* har förvärfvats af A. Hamnqvist med 682 poäng (prec. 457, tillämpn. 225). *Statens skyttemärken* hafva inom föreningen under året förvärfvats: *i guld* af A. Hamnqvist, A. Hessler, E. Hessler, T. Hultgren, P. Palm och A. Sundström; *i silfver* af R. Ahlin, G. Andersson, G. Bolin, G. Heijkenskiöld, E. Hildebrand, N. von Horn, J. H. Höglund, A. Ljunglöf, N. Norrbin, W. Norrbin, L. Norström, L. Schücker, K. V. Skeppström och Hj. Olsson; samt *i brons* af K. Bergstrand, S. Båge, A. Hultman, B. Lilliesköld, E. Lindberg, E. Niklasson, G. Starkenberg, O. Stendahl, I. Stendahl och I. Sune. *Seriemedaljen i silfver* har förvärfvats af H. von Holst och J. A. Lundegren och *seriemedaljen i brons* af L. Lüppert, L. Schücker och I. Sune. Af *seriebägarne* har under året blott förvärfvats en

Fördelande och Smärtstillande verkar Salubrinbehandling såväl å *hämorrojder* som å *blodstockningar* i *allmänhet*, då det användes utspädt och på sätt som i bruksanvisningen meddelas. Tillhandahålles i Parfym-, Speceri- & Färgaffärer. Partilager hos Geijer & Co., Akademigränd 1, Stockholm.

Champagne Eugène Barbier, Reims
Generalagentur & Partilager:
G. A. Robert's Agenturaffär,
Rikstel. 85 20. 51 Drottninggatan 51 Allm. Tel. 94 98.

enda, nämligen den s. k. B-bägaren af C. R. Sandberg.

Stockholms skytteförbunds jeton i silfver har eröfrats af F. Eriksson och *Skytteförbundens riksmedalj* (som förut icke tagits af någon medlem af S. A. F.) af F. Schartau för 93 poäng och af F. Eriksson för 92 poäng.

ÖFNING I AFSTÅNDSBEDÖMNING

ägde rum *söndagen den 9 december 1906* under ledning af kapten G. Drake.

FÄLTSKJUTNINGAR UNDER VINTERN.

Enligt styrelsens beslut komma fältskjutningar att anordnas söndagen den 16 december 1906 och den 13 januari 1907. I sammanhang med fältskjutningen den 16 december kommer att under ledning af kapten Drake företagas en stridsöfning med skarp ammunition (s. k. fältskjutning i trupp), närmast afsedd att bereda tillfälle för landstormsbefälskursernas deltagare att få utöfva befäl under förhållanden, som så mycket sig göra låter likna dem under verklig strid. *Fri ammunition lämnas åt deltagarne såväl i fältskjutningen i trupp som i de enskilda fältskjutningarna.* Närmare underrättelser om fältskjutningarna den 16 dennes meddelas genom anslag i Langborgs fönster.

UTBYTE AF SKYTTEMÄRKEN.

Medlemmar af S. A. F., som innehafva något af statens skyttemärken och som önska utbyta detsamma mot motsvarande skyttemärke af detta års modell, måste göra detta *nu*. Detta utbyte *måste* försiggå genom föreningen. Återlämnande af det förut förvärfvade skyttemärket af äldre modell är obligatoriskt. Den för utbytet föreskrifna *mellangiften* utgör 25 öre för skyttemärke af brons eller silfver och 3 kronor 50 öre för skyttemärke af guld. Anmälan om utbyte af skyttemärke skall ske senast den 12 innevarande december i P. Langborgs idrottsmagasin, och skall därvid den ofvannämnda mellangiften erläggas och det gamla skyttemärket återställas.

SVERIGES GYMNASTERS OCH IDROTTSMÄNS SJUKKASSA.

Kassan är nu konstituerad. I densammas centralstyrelse invaldes bataljonsläkaren A. Wahlstedt, ordförande, tjänstemannen i Sveriges Riksbank, B. Söderström, kassör, redaktören B. Roosval, vice ordförande, fanjunkaren E. Frick, sekreterare, farmacie kandidaten F. Hanell, vice sekreterare, montören A. Andersson, ombudsman, och agenten C. Ljung, vice ombudsman. I styrelsen för Stockholms lokalafdelning invaldes fabrikör P. Drewes, herr K. A. Fredriksson och herr F. Karlsson.

I de underrättelser angående kassan, som meddelades i medlemsbladets senaste nummer, är blott en ändring att göra, beroende på af konstituerande sammanträdet beslutad ändring i de föreslagna stadgarna. För personer, som fyllt 40 år, är nämligen inträde medgifvet endast intill utgången af år 1907 och under förutsättning ati de vid tiden för inträde i kassan under minst 5 år i följd tillhört aoch fortfarande tillhöra sådan idrotts- eller gymnastikförening, som anslutit sig till Riksförbundet, eller segelsällskap. Inträdessökande öfver 40 år, är under alla omständigheter skyldig till sin inträdesansökan foga läkarebetyg öfver sitt hälsotillstånd.

Ansökan om inträde i kassän skall vara åtföljd af den stadgade inträdesafgiften, Kr. 2: 50 hvilken återfås, därest ansökan om inträde skulle blifva afslagen, och kan inlämnas antingen i Langborgs idrottsmagasin eller till d:r A. Wahlstedt, Lästmakaregatan 27 B. Blanketter för inträdesansökan tillhandahållas i Langborgs idrottsmagasin eller genom ofvannämnda styrelsemedlemmar.

"AMATÖRERNA PÅ MATINÉ" OCH FÄSTMIDDAG!

"Nu ska' Ni få höra på tusan "gubbar", sa vännen Hultman en af de minnesvärda bazardagarna — den sista —, då han vid middagstiden varm och skinande anlände till Cirkus, där han de dagarna rörde sig ledigt som fisk i vatten. "Hva' ä' de' om? ! Har du fått vasen redan? !" "Nej, bättre upp". "En pojke till kanske?" "Har jag inte sagt dej, att de' var en jänta din dummer!"

"Tänker du bjuda oss som faddrar kanske! ?" "Jo de' vore snygga faddrar åt mitt arma, oskyldiga barn". "Hvafalls". Vet du inte...!" "Håll mun och hör på! Vi få recett!

??? Af Fredrikson! På Dramaten! Amatörerna! Va' tyx'? De' får Ni veta sedan!

Sprick nu bara inte af nyfikenhet! Mera med posten! Lugna Er nu och gå och tag emot publiken, som står i stim vid biljettluckan och ingången och väntar på Er". Nå vi gjorde som "Hultis" sade, och några dagar därefter anlände till hvar och en af oss pr post ett tryckt meddelande.

"Direktören och Riddaren" m. m. "Herr Gustaf Fredrikson gifver" m. m. "Fästmatiné"! "Klubbmamma i hufvudrollen!" "Uniform, Frack eller Smoking" m. m. "Damer fritt val" m. m. Till slut det ljufva budskapet, att så många af den feststämda publiken, som ville, skulle efter matinen gifvas ett aldrig återkommande tillfälle

att vid rågade fat och fyllda pokaler visa vår mecenat vår erkänsla. Allt detta var ju ganska godt, och på utsatt dag och timma kommo vi, iklädda något af de förr nämnda plaggen och lite' till — damerna, på några få när, efter fritt val decollete-rade ända ned till halsen —, fyllande "Dramaten" från taket till golfvet. Ja, en och annan plats stod ju tom, men så äro vi inte flera än sexhundra "amatörer", och på sin egen "Fästmatiné" måtte man väl slippa gå, om man inte vill.

Ridån går upp för "Äfventyr på fotvandringen", stämningen är den bästa redan från början och blir hög från det ögonblick, då allas vår klubbmamma visar sitt starkt färglagda ansikte, betänkligt stelbent på venster bak — reumatism ådragen i Circus — iförd fadermördare och en lysande uniform från våra farföräldrars tid. För mig var det premièreafton, och blef det en skratthögtid. På scenen "mammas" galenskaper och bakom mig Peter Fjelstrups och tvenne danska damers perlande skratt så snart "mamma" andhemtade eller gjorde något annat tokigt — och det var inte långt mellan de hvarfven minsann. Du skall ha' tack vän Hultman för ett par glada timmar, fast skrattmusklerna voro betänkligt ömma när de timmarne voro slut. Af styckets hofvar fick den ene lång näsa, den andre blef en bättre människa och for till Amerika, dygden fick sin belöning, fröken Borgström fick herr Hanson, de uppträdande damerna fingo buketter med band i Amatörföreningens färger, alla våra vänner på scenen inhöstade åskor af applåder, och allt var fröjd och gamman, när ridån gick ned öfver sista akten.

Den allra sista afspelades i Hôtel Kronprinsens festvåning, dit de, som lystrat till signalen, omedelbart efter matinéns slut begåfvo sig för att möta våra gäster med direktör Fredrikson i spetsen. De kommo och välkomnades. "Kronprinsen" strålade i elektriskt ljus, blommor och sköna damer, och efter en stund, upptagen af hälsningsceremonier, var man i färd med att se sin efter en lång fasta och mycket skratt hårdt medtagna kroppshydda till godo med "det lilla vanliga" — "sandwichen", perlan och pilsnern. Då grunden hunnit läggas, tåga vi in i den festligt upplysta bankettsalen, hvar till sin på förhand anvisade plats, förande hvar och en sin dam — utom de som inga damer hade — till hvilka icke utvalda jag hörde. Ett streck i räkningen! Men det gunstiga ödet hade sparat mig en angenäm öfverraskning. När jag hunnit min plats, visar det sig, att jag ej ens skulle få någon bordsgranne till venster, där ett tomrum gapade emot mig. Men närmast bortom tomrummet fann jag — hvem? Jo, mins du bazarbarens Cowboy, hon med korpsvarta lockar och mörka, eldiga ögon under den mjuka filthatten, hon med ridpiskan och pistolen i bältet med pansar kring den korta kjolen och mjuka, högskaftade ridstöflar på små, välformade fötter?! Jag klagade min nöd, och hon lofvade dela sig mellan sin kavaljer och mig och att vara snäll — och det var hon också under hela middagen. Middagen ja! Ordföranden äskar ljud! Amatörföreningens skål, drucken efter taktfasta hurrarop. "Värden" bjuder våra gäster välkomna i väl lagda ord, och strax därpå bjuder vännen "Mamma" tystnad för att till vår ärade gäst direktör Fredrikson frambära vårt, amatörernas tack för hans oss bevisade, enastående välvilja, för att bringa "den eviga ungdomens representant" vår hyllning. Skålen dracks under jubel, och ännu högre steg detta då "gästen" i sitt svar på den för honom utbragta skålen, bjöd oss "välkomna åter en annan gång". Amatörernas nyförvärfvade vänner fru Höök och kommissarien Anderson egnades välförtjänta ord af tacksamhet och vänskap. Stämningen stiger under inverkan af bordets läckerheter, vinet gnistrar i ständigt tömda och alltjämt på nytt fyllda pokaler. Damernas skål! Innan vi veta ordet af sitta vi vid kaffet och avec'en. Så ljuder ordet "dans"!

Bort med mattan i festsalen, och snart ses par efter par sväfva öfver golfvet efter de smekande tonerna af en "pas de Espagne" eller "boston". Tiden flyger, och då jag ändtligen förmår slita mig lös från den vackra taflan, från ungdom och skönhet, från skämt och glam och vänner, silar redan en grå morgondager in genom festsalens fönsterförhängen. Under hemvägen hör jag oupphörligt bostonvalsen ljuda i mina öron, och tycker jag mig se en mjuk kvinnogestalt — Zigenerskan, Carmencita — sväfva framför mig efter de eggande, vaggande tonerna. Men det blef morgon äfven efter den natten!

Vän Hultman! Din är hedern af den dagen, och till hedern vilja vi ock foga vårt tack för ett godt handtag, värdigt en "amatör" sådan som du. "Mamma" lefve!

P.

RIKSFÖRBUNDETS IDROTTSMÄRKE.

Fordringarna för detta märke äro nu fastställda och meddelas här nedan. Inom hvarje grupp måste minst ett af profven vederbörligen utföras. Idrottsmärkets utseende är ännu ej fastställdt, utan kommer detta att göras af förbundets förvaltningsutskott i samråd med Riksförbundets ordförande och vice ordförande.

Berättigad till idrottsmärke i brons är den idrottsman, som under ett och samma kalenderår uppfyller eft prof i hvarje i bestämmelserna angifven grupp. Den, som under fyra år (oafsedt om i följd) uppfyller samma prof, är berättigad till idrottsmärke i silfver, och den, som under åtta år (oafsedt om i följd) uppfyller desamma, är berättigad till idrottsmärke i guld.

Fullgörande af prof kan ske å plats och tid, som af vederbörande föreningsstyrelse bestämmes, eller också vid i vederbörlig ordning utlyst täfling och vid detsamma gälla enahanda kontrollbestämmelser, som vid sättandet af svenskt rekord.

PROF FÖR ERHÅLLANDE AF IDROTTSMÄRKE.

Grupp I. a) Simning å en distans af 200 meter (simkunnighetsprof). b) Gymnastik, nöjaktigt utförande af en gymnastiköfning efter program, sammansatt ur 4—12 tabellerna i »Handbok för gymnastik». Grupp II. a) Höjdhopp, minimum 135 cm., b) längdhopp, minimum 475 cm. Grupp III. a) Löpning 100 meter max. 13 sek., b) löpning 400 meter, max. 1 min. 5 sek., c) löpning 1,500 meter, max. 5 min. 15 sek. Grupp IV. a) Fäktning. Inför tvenne af fäktsektionens styrelse såsom kompetenta ansedda personer skall aspiranten visa sig äga så mycken inblick i fäktkonstens teori och färdighet i dess utöfvande, som innehålles i »Handledning i värjföring» (af C. Ankarcrona och Sten Drakenberg), b) Diskuskastning min. 40 meter, c) Spjutkastning min. 50 meter, d) Kulstötning, min. 16 meter. Grupp V. Uthållighetsprof: a) löpning 10.000 meter, max. 50 min. b) simning 1,000 meter, max. 30 min., c) skridskoåkning 10,000 meter, max. 25 min., d) skidlöping 20,000 meter öfver kuperad terräng på maximitid 2 t. 15 min., e) velocipedridt på landsväg 20,000 meter, max. 50 min., f) deltagande i finalmatch inom distriktstäflan i fotboll.

GIF AKT!

Helt visst finnas inom S. A. F. många *hockeyspelare* och många andra, som gärna skulle vilja lära sig detta bland alla vänner af en god vinteridrott så populära spel.

Meningen är att försöka under instundande vinter uppställa *ett hockeylag* inom föreningen, oah för detta ändamål uppmanas de af föreningens medlemmar, som förut idkat hockeyspel, att anmäla sig hos idrottskommitténs sekreterare, notarien R. A. Ahlin. Anmälan kan ske pr telefon, lifförsäkringsbolaget Nordstjärnan kl. 10 f. m.—3 e. m. Äfven nybörjare mottagas, då gifvetvis äfven ett reservlag bör finnas, mot hvilket det ordinarie laget kan få spela under träning, och ur hvilket ersättningsmän vid behof kunna flyttas öfver till detta.

Styrelsen har äfven beslutat att under vintern söka få till stånd *curling* bland föreningens medlemmar. Då detta spel icke är förenadt med någon större kroppsansträngning än t. ex. varpakastning och följaktligen lämpar sig väl för äfven äldre personer, som finna hockeyspelet vara en något för kraftig motion, hoppas styrelsen, att förslaget om curlingspelets upptagande inom föreningen skall kunna förverkligas. De, som önska deltaga i curling, behagade anmäla sig hos notarien R. A. Ahlin (telefon se ofvan!)

TRYCKSAKER

af alla slag från de största

tidningar och ned till de

minsta visitkort billigt hos

GUSTAFSON & PÅHLSON

BOKTRYCKERI - BOKFÖRLAG

David Bagaresgat. 3. Stockholm.

Münchens Bryggeri Aktiebolag

rekommenderar sina tillverkningar.

Lager hos

And. Ryberg.

Riks 17 38

1/2 och 1/4 buteljer.

DUFF'S LIQUEUR WHISKY

MACLEAY DUFF & Co., Glasgow.

Generalagentur:
J. GRANGREN, Stockholm. Riks- 58 78.

ELEKTRICITETENS HELANDE KRAFT.

De intressantaste uppenbarelseformerna hos elektriciteten gifva sig tillkänna, då den användes till att lindra och bota de sjukdomar, som angripa människokroppen. *Rätt tillförd systemet förmår elektriciteten bota de flesta nervösa och många kroniska lidanden, den stärker och ingjuter nytt lif i af sjukdom angripna organ. Det praktiska och på vetenskapliga grunder tillverkade kroppsbatteri, som vi tillbjuda de svaga och lidande, är*

D:r Sandens elektriska "Herculex" batteri.

Många olika sjukdomar såsom *Allmän och Nervös svaghet, Reumatism, Gikt, Ryggvärk, Höftvärk, Njur- och Lefverlidanden, Kvinnosjukdomar, alla s. k. personliga sjukdomar m. fl. lidanden hafva botats genom elektricitetens inflytande från detta världsberömda kroppsbatteri.*

OBS.! *D:r Sandens Herculexbatteri är oöfverträffadt,* det är allmänt erkändt att vara det bästa och mest praktiska kroppsbatteri för hembehandling, som finnes att tillgå. *»**Herculex**»* är inregistreradt i Kungl. Patent- och Registreringsverket och *endast då batteriet är märkt »**D:r Sandens Herculex**» är det **äkta**.*

GRATIS.! Närmare underrättelser angående denna elektriska hembehandling erhållas i de af ***D:r Sanden*** utgifna böckerna: *»**Vägen till hälsa**»* och *»**Styrka och mandom**»*. Den förstnämnda beskrifver de flesta sjukdomar och rätta sättet att bota desamma den andra är en god vägledare för svaga, nervösa män. *Båda dessa värdefulla böcker sändas alldeles fritt med posten, om namn och adress insändas till*

SANDEN ELECTRIC COMPANY,

Allm. Tel. 7094. **26 Malmskilnadsgatan, Stockholm.** Riks. Tel. 21 59.

Gustafson & Påhlsons Boktryckeri, Stockholm 1906.

STOCKHOLMS AMATÖRFÖRENINGS MEDLEMSBLAD

Stockholms Amatörförenings organ för Idrott och Skytte.

Redaktör och ansvarig utgifvare: G. C. GUSTAFSON.
Expedition och Red. adress: Dav. Bagaresgat. 3. Stockholm.
Allm. Tel. 72 49. Rikstel. 44 63. Redaktionstid: Helgfria dagar kl. 9—11 f. m.
Utkommer med 12 nummer om året.

N:r 12.
Dec. 1906.

MEDDELANDE FRÅN STYRELSEN.

Fältskjutning *anställes söndagen den 13 januari 1907, och kommer vid densamma* ***fri ammunition*** *att utlämnas till alla föreningens i densamma deltagande medlemmar. Närmare underrättelser meddelas på vanligt sätt genom anslag i fönstret till Langbergs idrottsmagasin, Birgerjarlsgatan 5.*

FÖRENINGENS STYRELSE 1906.

Ordförande: Nerman, Einar, Kapten, Saltmätareg. 5.
v. Ordförande: Rudén, Erik, Ingeniör.
Sekreterare: Olsson, O. E. Hjalmar, kontorist, Repslagaregatan 13. Tel. Maria 3 54.
karegatan 27 B, Allm. tel 398.
Kassaförvaltare: Sandberg, C. R. E., Tandläkare, Birger Jarlsg. 16.
Intendent: Langborg, P. W., Handlande, Birger Jarlsg. 5.
Skjutchef: Uggla, E. Albrson, Löjt ant, Sibyllegatan 67.
Öfriga styrelsemedlemmar: Boström, Erik, Redaktionssekreterare.
Wahlstedt, Axel, bataljonsläkare.
Festin, R. R. M., Kapten.
Klubbmästare: Hultman, Axel, Premiäraktör.

NYA MEDLEMMAR:

Ständig: Grosshandlaren Georg Levy, Bryggaregatan 6 A.
Aktiva: Kassören Carl Ryno Båge, Grefgatan 10.
Herr Adolf Birger Petræus, Artillerigatan 7.
Underlöjtnanten, friherre Otto von Rosen, Sibyllegatan 41.
Ingeniören Axel Albert Edvard Reimers, Sigtunagatan 13.
Konsul John Lindberg, Karlbergsvägen 51.
Handelsresanden Karl Husberg, Regeringsgatan 47.
Prokuristen Lars Gustaf Gjörling, Regeringsgatan 47.
Passiv: Poliskommisarien Carl Oskar Andersson, Storgatan 23.
I skolungdomsafdelningen: Studeranden Carl Fritz Andersson Kungsgatan, 33.

UTBYTET AF SKYTTEMÄRKEN.

På grund af den rådande julbrådskan å boktryckeriet blef det omöjligt att få ut medlemsbladets senaste nummer, hvari tillkännagifvandet angående utbytet af skyttemärken af äldre modell mot sådana af detta års stod införd, förr än den för verkställande af sådant utbyte bestämda terminen redan var gången till ända. För den händelse några af föreningens medlemmar vilja göra sådant utbyte, torde detta möjligen kunna låta sig göra, om de äldre skyttemärkena jämte stadgad mellanafgift (3 : 50 kr. för guldmärke, 25 öre för silfver- eller bronsmärke) snarast möjligt inlämnas hos föreningens intendent, herr P. Langborg, idrottsmagasinet, Birgerjarlsgatan 5.

Obs.!

Enär något nytt nummer af "medlemsbladet" nu ej utkommer förr än efter ordinarie årsmötet, komma alla meddelanden till föreningens medlemmar under januari månad att ske å anslagstaflan i fönstret till Per Langborgs idrottsmagasin, Birgerjarlsgatan 5.

MAURITZ WIDFORSS H. A. B:s nya stora utställningslokal, 31 Klarabergsgatan 31.

Största lager af Gevär, Jagt- och Fiskredskap, Sportartiklar, Ammunition, Fyrverkeripjeser, Salutkanoner, Sandaler, Sweaters, Gummistöflar, Skor m. m.

Ordinarie årsmötet 1907.

Stockholms Amatörförenings herrar ledamöter kallas härmed till ordinarie årsmöte å Restaurang Fenix i Stockholm Söndagen den 27 Januari 1907 kl. 1 e. m.

Föredragningslista:

1:o. Val af två (2) personer att jämte ordföranden justera dagens protokoll.
2:o. Styrelsens årsberättelse.
3:o. Revisorernas berättelse samt afgörande om ansvarsfrihet åt styrelsen för 1906 års förvaltning.
4:o. **Beslut angående användandet af de penningmedel, som tillfallit föreningen genom basaren »Civil och Militär» samt genom matinén å Dramatiska teatern.**
5:o. Bestämmande angående öfningar och täflingar o. s. v. under år 1907.
6:o. Öfverläggning och beslut med anledning af förslag till nya stadgar för föreningen och dess skytteafdelning, som dels utarbetats och inom laga tid till styrelsen insändts af herr R. Ahlin, dels utarbetats af härför inom styrelsen utsedda kommitterade.
7:o. Beslut med anledning af förslag till ändring af punkt 1. uti stadgarna för »Damernas prisfond», väckt af herrar A. Wahlstedt och E. Boström.
8:o. Val af ordförande för 1907,
af öfriga medlemmar och suppleanter i föreningens styrelse för 1907,
af revisorer för 1907 års räkenskaper jämte suppleanter.
9:o. Bestämmande angående fortsatt utgifvande under år 1907 af »Medlemsbladet» eller eventuellt val af annat organ för föreningen.

Då såsom af ofvanstående framgår, frågor af allra största betydelse för föreningens framtid skola vid det förestående årssammanträdet förekomma till afgörande, vill Stockholms Amatörförenings styrelse härmed uppmana alla de föreningens medlemmar, som hysa intresse för dess lugna utveckling i enlighet med de principer, som hittills visat sig för densamma lyckobringande, att vid sammanträdet infinna sig.

Föreningens årshögtid firas **lördagen den 2 februari 1907 kl. 8 e. m. å Restaurang Fenix.** Föreningens beskyddare H. K. H. prins Gustaf Adolf kommer att inbjudas att med sin närvaro hedra densamma. Vid årshögtiden komma alla de pris m. m., som förvärfvats under år 1906 och ännu ej öfverlämnats till sina resp. innehafvare, att högtidligen utdelas

Närmare underrättelser om årshögtiden komma att meddelas å föreningens anslagstafla i fönstret till Per Langborgs idrottsmagasin, Birgerjarlsgatan 5.

Stockholm i december 1906.

Enligt styrelsens uppdrag:
Einar Nerman,
ordförande,

Axel Wahlstedt,
tjänstförr. sekreterare

K. Hofleverantör.

Hamburger-Bryggeriets PILSENER-BIER rekommenderas.

FÖRÄNDRADE TITLAR ELLER ADRESSER

torde i och för införande i den snart utkommande nya föreningsmatrikeln snarast möjligt anmälas till doktor A. Wahlstedt, Lästmakaregatan 27 B., allm. tel. 398. Likaså behagade de herrar medlemmar, hvilkas namn i den senaste matrikeln varit felaktigt stafvade, eller beträffande hvilka felaktiga eller ofullständiga uppgifter förekommit i matrikeln, att för rättelses vinnande göra anmälan, likaledes till d :r Wahlstedt.

PRISLISTAN FÖR 1906.

Intressebägarne för 1906 hafva förvärfvats af Per Langborg (den större) och G. C. Gustafson (den mindre) för resp. 11 och 10 anmälda nya medlemmar, hvilka vederbörligen fullgjort sina skyldigheter som aktiva (eller ständiga) dylika. *Astrid Wahlstedts vandringspris i fältskjutning* har eröfrats af Gid. Ericsson, hvilken för första gången är vinnare af detsamma.

INBJUDNINGAR TILL TÄFLINGAR

hafva inkommit från åtskilliga håll.

I Davos den 26 och 27 januari (eventuellt den 2 och 3 februari 1907: täfling om europeiskt mästerskap i hastighetsåkning, internationell "special-figuråkning" och internationell paråkning för herre och dam, allt å skridskor.

I Trondhjem den 20—25 februari 1906: internationella skidtäflingar å 30 och 15 kilometer, världsmästerskapet i hastighetsåkning å skridskor, internationella skridskotäflingar i figuråkning för herrar och paråkning.

I Stockholm: internationella täflingar i hastighetsåkning å skridskor samt täfling om svenska mästerskapet i konståkning å skridskor för år 1907 *den 17 februari;*

täflingar om svenska mästerskapet i hastighetsåkning å skridskor samt allmänna svenska täflingar i konståkning å skridskor *den 9 och 10 februari;*

juniorstäflingar i hastighetsåkning och konståkning *den 27 januari.*

För den händelse någon af föreningens medlemmar önskar taga närmare del af de ifrågavarande inbjudningarna, finnas dessa till påseende hos doktor A. Wahlstedt, Lästmakaregatan 27 B.

FÄLTSKJUTNINGEN DEN 16 DEC.

Julbrådskan å det boktryckeri, där "Medlemsbladet" skådar dagens ljus, hade tyvärr fört med sig, att det nummer, hvari den till den 16 december utsatta fältskjutningen tillkännagafs, icke i behörig tid kom föreningens medlemmar tillhanda. Per post och telefon samt genom anslag i "Pelles fönster" hade emellertid underrättelsen blifvit spridd så, att 21 medlemmar å utsatt tid infunnit sig vid den utsedda mötesplatsen Skanstull, och detta var ju ej så litet midt i julstökets och julskyltningens brådaste tid.

Efter ett par minuters marsch å stora vägen söderut, fördes man af ledaren, sergeant Svensson, in på en afväg österut i riktning mot Katarina skytteförenings bana. Det dröjde ej länge förrän man var framme och första patrullen gick i elden. Skjutstationerna voro till antalet 3; vid andra och tredje skulle två olika mål beskjutas, hvarje mål med 6 skott. De olika målen voro halffigurer å omkring 250 meters afstånd, helfigur å omkring 350 meters afstånd, som efter första afgifna skottet ersattes af tredjedelsfigur, halffigur å omkring 275 meters afstånd, halffigur å cirka 225 meters afstånd och slutligen i sidled rörlig helfigur å sistnämnda afstånd.

Resultaten vid denna fältskjutning vittna om den höga ståndpunkt, på hvilken färdigheten i denna gren af skjutkonsten numera befinner sig inom föreningen. Första patrullens båda män erhöllo resp. 25 och 24 träffar, hvilket måste betecknas såsom ett utmärkt godt resultat äfven om hänsyn tages därtill, att nästan fullständig vindstilla rådde, att ett par af målen, särskildt första och fjärde, afteckнade sig ovanligt tydligt mot snöig bakgrund samt att afstånden i genomsnitt ej voro långa. Andra målets tredjedelsfigurer erbjödo emellertid i stället små träffytor i förhållande till afståndet, och figurerna i tredje målet voro ganska svåra att urskilja mot en bakgrund af aflöfvad buskskog. Hvad det i sidled rörliga målet beträffar, så erbjuder beskjutningen af sådana alltid sina svårigheter, men S. A. F :s skyttar äro, tack vare den då och då återkommande, roande öfningen "krigsstigen", vuxne äfven dessa. Åtskilliga af skyttarne hade att tillgodoräkna sig 3—4 träffar i dessa figurer, och äro dessa resultat så mycket mera att beakta, som den väg de rörliga figurerna hade att tillryggalägga, inskränkte sig till ett 30-tal meter, och deras framträdande ej på något särskildt sätt angafs för skyttarna, hvarför flertalet af dessa ej torde medhunnit alla sina 6 skott.

Prislistan hade följande utseende:

1 :sta pris Gideon Ericsson, 40 poäng
2 :dra " R. Löfman 39 poäng

Är bevisligen de bästa i marknad

3:dje " Th. Hultgren 37 poäng
4:de " E. W. Lindewald 37 poäng
5:te " Hj. Olsson 37 poäng
6:te " C. K. Sandberg 36 poäng
7:de " E. Hessler 35 poäng

Siste pristagaren hade 20 träffar! Det tyckes börja bli knogigt att skaffa sig pris på S. A. F:s fältskjutningar!

En god nyhet, som börjat praktiseras vid fältskjutningarna inom S. A. F. är den, att *insatsen är frivillig*. Sålunda kan en ung och mindre erfaren skytt få betrakta skjutningen helt och hållet som en öfning, till hvilken han dessutom erhåller fri ammunition. Den skytt, som sålunda deltager utom täflan, har naturligtvis full rätt att fråga äldre kamrater till råds i fråga om afståndsbedömning samt val af skjutplats, sikte och siktpunkt o. s. v. Sålunda bör ingen, därför att han anser sig mindre slängd i fältskjutningskonsten, afhålla sig från att deltaga i föreningens fältskjutningar. Han kan, om han ej vill täfla med sina äldre kamrater, deltaga utom täflan. Erfarenheten har emellertid visat, att äfven nybörjarna i regel föredraga att erlägga sin insats och deltaga i täflingen om pris. En annan nyhet, som nu för första gången tillämpades, var den, att tillfälle var skyttarna beredt att, om de så önskade, efter täflingens slut göra om hela skjutningen, då naturligtvis utom täflan.

Amatörföreningen är tvifvelsutan stadd på en rätt väg, då den gjort fältskjutningen till sitt speciella område. Fältskjutningen erbjuder mycket mer omväxling än precisionsskjutningen å bana och ger möjligheten att erhålla pris äfven åt skyttar, som på grund af vissa omständigheter hafva svårt att göra sig gällande å skjutbanan. Vid fältskjutning är det nämligen icke enbart förmågan af precisionsskjutning, som är afgörande. Ett riktigt bedömande af afståndet har mycket att betyda och detsamma gäller om förmågan att välja siktpunkten rätt såväl med hänsyn till det verkliga afståndets förhållande till det använda siktet som med hänsyn till rådande vind och andra omständigheter, hvilka kunna föranleda afvikelser i sida. Här kunna insikter i teorierna för skjutning med vårt nuvarande infanterigevär i förening med snabb uppfattning och förmåga att hastigt bedöma såväl de möjligheter, som skjutplatsen kan erbjuda till att inrätta sig bekvämt, som de förhållanden i öfrigt, hvilka inverka på träffpunktens läge, ofta nog vara af större betydelse än uppdrifven skicklighet i precisionsskjutning på kända afstånd och på den gamla välkända skjutbanan. I fältskjutningen bör därför föreningen äga ett medel att för fortsatta skjutöfningar intressera äfven de medlemmar, hvilka kommit till korta i täflingskampen på skjutbanan och ej anse sig hafva utsikter att där kunna komma längre än de redan hunnit. Men äfven de skickliga skyttarna hafva mycket att vinna genom att begagna de tillfällen till öfning i fältskjutningskonsten, som numera ofta återkomma inom föreningen. För dem erbjuda nämligen fältskjutningstäflingarna vida större möjligheter än täflingarna i precisionsskjutning att i kretsen af det stora antal framstående precisionsskyttar, som Stockholms skytteförbund äger, kunna eröfra något af de bättre prisen. Vid 1906 års grupptäfling i fältskjutning mellan Stockholms skytteföreningar, anordnad af Stockholms fältskyttekår, kom S. A. F. i **tredje rummet. Intressant skall blifva att se, om ej föreningen år 1907 skall kunna placera sig än bättre, därest någon liknande täfling kommer till stånd.**

A. Wdt.

NÅGOT OM SKIDOR OCH SKID-BINDNINGAR

af BERNDT FESTIN.

Ehuru skididrotten år från år omfattas med allt större och större intresse i vårt land och särskildt af ungdomen flitigt utöfvas, så snart tillfälle därtill bjudes, synes man ännu ofta vara långt ifrån på det klara med, huruvida skidan genom en särskild bakbindning bör vara fast sittande vid foten eller om endast en tårem, hvari foten instickes, kan anses till fyllest.

För dem, som idkat skidlöpning i mera kuperad terräng, är uppfattningen rörande detta spörsmål förvisso endast en, nämligen att skidan måste vara så säkert fastbunden, att den lyder fotens minsta vridning eller sidorörelse, men nybörjaren och slättlandsbon hysa ännu ofta den åsikten, att lösa skidor (försedda med endast tårem) äro att föredraga.

Orsakerna till denna sistnämnda uppfattning torde vara flera. Så anse i de flesta fall icke-skidlöpare, att den fast påbundna skidan vid fall lätt kar förorsaka en vrickning eller brytning af foten, och den i skidlöpning mera erfarne slättlandsbon, hvilken från början vant sig använda lösa skidor, har kanske aldrig erfarit behaget att löpa med fasta sådana eller rört sig i så beskaffad terräng, att en dylik anordning blifvit en nödvändighet.

Hvad nu särskildt inlärandet af skidlöpningen beträffar må man städse ihågkomma, att denna ytterst är en balanseringskonst, som naturligtvis i hög grad försvåras, om största delen af arbetet skall upptagas af ansträngningen att behålla skidan kvar på foten. Behöfver man för balansens bibehållande hastigt flytta foten bakåt eller åt sidan, glider denna lätt ur tåremmen, och den rörelse som var ämnad att förebygga ett fall, blir just särskildt om snön är någorlunda djup, hvad som ytterst förorsakar detsamma. — Skidor med endast tårem äro ofördelaktiga äfven ur den synpunkten, att de lätt kunna gå förlorade, därest foten under löpning i kuperad terräng vid ett fall eller af annan anledning skulle glida ur tåremmen. Man må ej inbilla sig, att det alltid går så lätt att under dylika omständigheter få rätt på skidan.

Hämorrojder och *magsjukdomar* uppträda ofta i förening med och såsom en följd af *trög afföring*. På grund af egenskaperna att verka *uppfriskande* och smärtstillande samt *fördelande vid blodstockningar* vinner Salubrin oafbrutet en allt vidsträcktare användning både till *utcärtes behandling* och till *lavemang vid fall af hämorrojder och trög afföring* samt till *värmande omslag mot magplågor*. OBS. För att kunna göra åsyftad verkan måste Salubrin användas af lämplig utspädning och på

Den glider ofta nog utför utan att vidare kunna återfinnas, hvarigenom skidlöparen, särskildt i obygderna, kan komma i en mycket vansklig ställning. Saken är allvarligare än de flesta tro, och många människolif har stått på spel genom förlusten af en skida på detta sätt.

Så hände det för några år sedan en af vårt lands mera kända och framstående skidlöpare, att han vid löpning utför en fjällsluttning föll, hvarvid ena skidans bindning brast och skidan fortsatte ensam och utan att lämna något som helst spår efter sig ned i skogsbandet. Snön var djup och skaren så lös, att den brast vid hvarje försök att gående taga sig fram öfver densamma; till bygden var ännu en god mil, och skidlöparen veterligt, funnos ej några uppkörda vägar i närheten. Det blef därför att stående på en skida under många vanskligheter och kullerbyttor taga sig ned från fjället, för att om möjligt i den första småskogen söka återfå den förlorade skidan. Allt sökande var dock förgäfves, och så återstod intet annat än att i den mer än meterdjupa snön söka gående rädda sig ur vildmarken.

Efter flera timmars "simmande" i detta snöhaf började skymningen falla på och krafterna tryta, på samma gång den bistra vinterkylan tilltog. Här gällde dock att ej gifva tappt eller låta trötthetten förmå sig till en stunds hvila, som i så fall sannolikt blifvit alltför lång. Så trängde då ljudet af en bjällra genom luften, vår man ropade och erhöll snart svar och hjälp från ett par karlar, hvilka händelsevis hämtat litet starrfoder i trakten. — Personen i fråga var i besittning af både krafter och uthållighet och har såväl vinter som sommar utstått svåra strapatser i vildmarken, men aldrig har han, enligt egen utsago, känt sig så förbi och hjälplös som vid ofvannämnda tillfälle. — Att förflytta sig längre sträckor på skidor försedda med endast tårem är dessutom vida mer ansträngande än om skidorna äro fastbundna vid foten. Man måste nämligen för att i förstnämnda fall kunna bibehålla tåremmen på sin plats ofta spänna foten till en viss grad, och äfven om mången vant sig vid denna misshushållning af kraft, är sättet ingalunda att förorda, i synnerhet för mindre vana skidlöpare.

Att idka backlöpning på lösa skidor måste vid den ringaste eftertanke förbjuda sig själft, ty vid ett hopp tappar man lätt den lösa skidan, hvilken då, som ju äfven händt, lätt kan kastas med spetsen uppåt och bli ytterst farlig för skidlöparen. Men äfven om man vid ett dylikt tillfälle undgår att spetsas på sin egen skida, blir ett nedslag utan skida på fot högst riskabelt för fotleder och ben, och slutligen, skulle man händelsevis efter ett luftsprång komma ned med båda skidorna på, saknar man utan säker bakbindning så fullkomligt herravälde öfver dem, att ett fall så godt som utan undantagtag blir följden. Så vidt jag har mig bekant, har vid backlöpning aldrig inträffat någon olycka, som kunnat tillskrifvas väl fastbundna skidor.

Vid våra längdlöpningstäflingar ser man äfven att teorien om lösa skidor allmänt öfvergifves. Ja, t. o. m. finnarna, som i sin *flacka* hemlandsterräng förvärfvat ett verkligt mästerskap i konsten att löpa med lösa skidor, använda numera nästan utan undantag en lätt bakbindning, om också blott ett vanligt snöre, då de täfla i den kuperade svenska terrängen. För öfrigt ligger det i sa öppen dag och har i praktiken icke heller jäfvats, att man med endast tårem aldrig kan så fullkomligt som erforderligt är behärska skidan. Erfarenheten visar nämligen, att den i tåremmen instuckna foten måste vridas långt utanför skidans ytterkanter innan skidan lyder. Om man i en sluttning hastigt måste ändra riktning, så omöjliggöres på grund häraf detta ofta och går *aldrig* på långt när med samma *snabbhet* och *säkerhet* med löst som med fast sittande skidor, och i backar, så pass branta att man nödgas bestiga dem med skidorna på tvären, torde detta blifva i hög grad ansträngande, om endast tåremmar finnas å skidorna, hvars bakändar då icke lyda fotens rörelser.

Som en fördel med lösa skidor har man velat framhålla, att man vid behof lätt kan kasta dem af sig för att t. ex. till fots gå uppför en svår backe, men ett dylikt förfaringssätt förutsätter för att med fördel kunna tillämpas ett mycket ringa snödjup.

En ytterligare fördel med lösa skidor skulle vara, att en truppafdelning ögonblickligen kan blifva dem kvitt, då eldstrid skall börjas, hvarvid skidorna kunna användas som stöd eller som transportmedel, då det gäller att krypande taga sig fram. Då emellertid fastbundna skidor kunna lösgöras på ett par sekunder och åter fastsättas på mindre än en minut, så torde tidsvinsten ej blifva af någon vidare betydelse vid användning af skidor med endast tårem.

Bruket att använda endast tårem har som sagdt uppstått i landsdelar med *mycket flack terräng* och kan ju äfven på dylik terräng och använd af *enskilde* skidlöpare låta försvara sig. Användas skidor i kuperad terräng och af trupper — äfvensom vid skidlöpningens inlärande — äro bindningar och därtill goda sådana nödvändiga, för att individen skall kunna fullt behärska sina skidor och befälhafvaren truppens rörelser.

Det gäller då att finna en lämplig skidbindning och skulle därvid följande två *hufvudfordringar* kunna ställas på en sådan, nämligen:

a) att den utan att vara tröttande eller hindrande för fotens rörelser skall gifva *fullt herravälde öfver skidan* samt

b) att den skall *lätt och hastigt* kunna på- och aftagas.

Dessutom bör den helt naturligt besitta följande egenskaper:

c) att vara *hållbar*,

d) att *lätt kunna afpassas efter olika skodon*,

e) att så litet som möjligt öfverskjuta skidans sidokanter,

f) att *lätt kunna repareras* (äfven i terrängen) samt slutligen

g) att vara *prisbillig*.

Placera Edert kapital!

Köp och **sälj** Edra **fastigheter**, placera Edra **inteckningar** samt inkassera Edra **fordringar** genom

Skandinaviska Byrån,

Norrlandsgatan 16. A. T. 7155. Riks 8147. Kl. 10—5.

Svårligen torde man dock kunna få en bindning som uppfyller alla dessa fordringar, och särskildt är det som vanligt prisbilligheten, som är svår att åstadkomma, om de öfriga fordringarna skola tillgodogöras. Framförallt må man akta sig för bindningar, som hafva invecklad mekanik, ty denna klickar alltid, då den som bäst behöfs.

Emellertid kan man väl som allmän regel påstå, att skidbindningens beskaffenhet i mångt och mycket kan lämpas efter det resultat man med sin löpning vill uppnå, och att en enklare och billig bindning mången gång kan göra lika god tjänst som en bättre och dyrare. Under alla förhållanden måste den dock vara väl afpassad. Täremmen skall, såsom ock af namnet framgår, hafva sin plats öfver tårna och får under inga omständigheter gå så långt upp på foten att hälens fria rörelse upp och ned på minsta sätt försvåras eller hindras; likaledes måste bakbindningen anbringas öfver klackens eller bakkappans nedre del och på lämpligt sätt hindras glida upp och ned.

Dessa till synes så enkla regler för skidbindningens anbringande på foten blifva dock af nybörjare ytterst sällan iakttagna. — Hur ofta får man ej se dessa försöka arbeta sig fram på skidor med en tårem, som sitter ända upp på mellanfoten eller t. o. m. vristen och med bakbindningen långt upp på akillessenan. Härigenom blir hälens rörelse upp och ned delvis eller helt och hållet bunden, och förmågan att styra skidan går förlorad. Med styfva fot- och knäleder, arbetar en dylik "skidlöpare" sig långsamt fram likt en krympling fast oftast med en energi, som sannerligen synes värd ett bättre resultat.

Nej, vill man att ungdomen skall hafva nöje och nytta af sin skidlöpning, måste man äfven tillse att den utrustas på ett sätt, som möjliggör att den kan röra sig på skidorna som en skidlöpare skall göra, nämligen lätt, mjukt och smidigt, och för att detta skall kunna ske äro lämpliga, *väl afpassade och anlagda bindningar nödvändiga.*

En billig skidbindning, som här mycket väl kan fylla sin plats, är den s. k. lappbindningen med en dubbelsydd, ganska styf dock ej för bred tårem samt en stadig bak- eller långrem. Bäst är att använda en med vanligt enkelt spänne försedd rem af så pass tjockt läder, att det ej töjer sig för mycket. Har man kommit så långt i färdighet, att man vågar försöket att på ett eller annat sätt "tvära" en brantare backe eller vill fresta på "att stå i hopp", ja, då kan det vara tid utbyta denna enklare bindning mot en annan, som i dylika fall bättre fyller sin uppgift.

I föreningens årsskrift 1902—03 sid. 249 och 250 finnas ett par särdeles goda skidbindningar afbildade och beskrifna. Af dessa kan man för alla tillfällen rekommendera "n:o 2", hvilken rätt afpassad och anlagd tillfredsställer äfven de största fordringar. Också användes denna bindning numera så godt som uteslutande af våra mera framstående backlöpare; äfven för terränglöparen är den utmärkt, och enhvar, som en gång nyttjat dylik bindning, öfvergår förvisso ej så snart till en annan typ. — Den har dock den olägenheten, att den fordrar skodon med tjocka och något utspringande sulor — kan således ej användas till s. k. norr- och västerbottenspjäxor eller lappskor — samt att den är ganska dyr.

Men vare sig man nu föredrar den ena eller andra typen af skidbindningar, så är dock hufvudsaken *att man vid all skidlöpning redan från de första stapplande stegen har skidan fast och rätt fästad vid foten*, samt först och sist att man utrustar den skidlöpande ungdomen så, att de unga redan från början kunna känna, att skidan lyder fotens minsta rörelse och således är ett i hög grad lydigt redskap, ty härmed gör man både den unga skidlöparen och skididrotten en stor tjänst.

Kriget Norge-Ryssland

följder af olycksåret 1905

af kapten IWAN T. AMINOFF (Radscha)

För illustrationerna svara amiral J. Hägg, Garibaldi Lindberg, Hj. Eneroth m. fl.

Spännande - Intressant - Lärorik.

Bör läsas af hvarje svensk **Endast 25 öre häftet.**

Med Svenskarne till Athén

af BALTZAR ROOSVAL

med öfver 100 illustrationer tagna af Hoffotograf Oscar Halldin.

En intressant reseskildring öfver våra svenskars segertåg till de olympiska spelen i Athén. Finnes hos alla bokhandlare i riket.

- En bok som hvarje idrottsman bör skaffa sig. -

TRYCKSAKER

af alla slag från de största

tidningar och ned till de

minsta visitkort billigt hos

GUSTAFSON & PÅHLSON

BOKTRYCKERI - BOKFÖRLAG

David Bagaresgat. 3. Stockholm.

DUFF'S LIQUEUR WHISKY

MACLEAY DUFF & Co., Glasgow.

Generalagentur:

J. GRANGREN, Stockholm. Riks- 58 78.

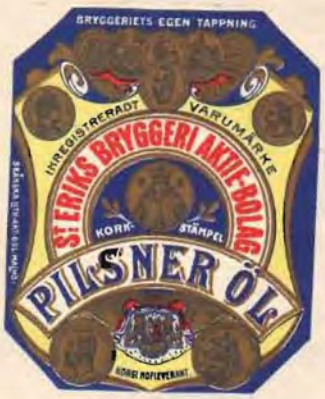

Lager hos

And. Ryberg.

Riks 17 38

½ och ¼ buteljer.

ELEKTRICITETENS HELANDE KRAFT.

De intressantaste uppenbarelseformerna hos elektriciteten gifva sig tillkänna, då den användes till att lindra och bota de sjukdomar, som angripa människokroppen. *Rätt tillförd systemet förmår elektriciteten bota de flesta nervösa och många kroniska lidanden, den stärker och ingjuter nytt lif i af sjukdom angripna organ. Det praktiska och på vetenskapliga grunder tillverkade kroppsbatteri, som vi tillbjuda de svaga och lidande, är*

D:r Sandens elektriska "Herculex" batteri.

Många olika sjukdomar såsom *Allmän och Nervös svaghet, Reumatism, Gikt, Ryggvärk, Höftvärk, Njur- och Lefverlidanden, Kvinnosjukdomar, alla s. k. personliga sjukdomar m. fl. lidanden hafva botats genom elektricitetens inflytande från detta världsberömda kroppsbatteri.*

OBS.! *D:r Sandens Herculexbatteri är oöfverträffadt,* det är allmänt erkändt att vara det bästa och mest praktiska kroppsbatteri för hembehandling, som finnes att tillgå. *»**Herculex**»* är inregistreradt i Kungl. Patent- och Registreringsverket och *endast då batteriet är märkt »**D:r Sandens Herculex** är det **äkta**.*

GRATIS.! Närmare underrättelser angående denna elektriska hembehandling erhållas i de af ***D:r Sanden*** utgifna böckerna: *»**Vägen till hälsa**»* och *»**Styrka och mandom**»*. Den förstnämnda beskrifver de flesta sjukdomar och rätta sättet att bota desamma den andra är en god vägledare för svaga, nervösa män. *Båda dessa värdefulla böcker sändas alldeles fritt med posten, om namn och adress insändas till*

SANDEN ELECTRIC COMPANY,

Allm. Tel. 7094. **26 Malmskilnadsgatan, Stockholm.** Riks. Tel. 21 59.